Лужская ПРАВДА

16+ Районная газета

8 июня, 2024, суббота № **43** (165219)

ТВ **С 10 ПО 16 ИЮНЯ**

Городец, Толмачево и Володарское есть не только в Лужском районе

Стр. 3

Читайте новости первыми на сайте **www.lpravda.ru** и в наших группах в социальных сетях

12 июня – День России

Уважаемые жители Ленинградской области!

Поздравляю вас с государственным праздником – Днем России!

Мы гордимся нашей Родиной – великой страной, которая отстаивает сегодня право каждого народа на земле выбирать свое будущее, сохранять свои духовные традиции, развиваться без указки откуда бы то ни было.

Каждый из нас сегодня трудится для общей Победы, все мы мыслями на фронтах специальной военной операции, где наши герои-защитники отстаивают правду и справедливость – главные ценности нашей любимой России.

Желаю всем мира, который обязательно наступит после нашей Победы, добра и процветания!

С Днем России!

Губернатор Ленинградской области Александр Дрозденко

Уважаемые жители и гости Лужского района!

Поздравляем с главным государственным праздником – Днем России!

Этот праздник символизирует мощь и величие российского государства, великую национальную идею и единение народов.

Мы все любим Россию и в пору расцвета, и в сложные времена. Мы понимаем, что только от всех нас зависит, каким будет ее завтра. И сделаем все, чтобы наши дети и внуки гордились нами, как мы гордимся старшими поколениями.

В этот праздничный летний день желаем вам крепкого здоровья, семейного благополучий, плодотворного профессионального пути, успехов и простого человеческого счастья.

Глава Лужского муниципального района А.В. Иванов

Глава администрации Лужского муниципального района Ю.В. Намлиев

Полина Яковлева, Фатима Сефербекова и Арина Красова, ученицы школы № 4, участницы Движения Первых. В эти дни россияне отмечают две значимые даты в истории нашей страны: 6 июня – 225-летие со дня рождения великого русского поэта А.С. Пушкина и 12 июня – День России. Этот снимок наш корреспондент сделал на фестивале чтецов «Давайте Пушкина читать». И конечно, эти активные девочки присоединятся к мероприятиям, которые пройдут в Луге в честь нашего главного национального праздника.

Уважаемые жители Лужского района!

Администрация Лужского муниципального района объявляет сбор предложений на определение места для установки памятника Герою Социалистического Труда, Почетному гражданину Лужского муниципального района, участнику Великой Отечественной войны 1941-1945 г. Гребневу Валентину Михайловичу.

Ваши предложения просим направлять с 10 по 30 июня 2024 года включительно по адресу электронной почты arh@adm.luga.ru или приносить в специально отведенные места по следующим адресам:

– город Луга, проспект Володарского, дом 5, фойе Киноцентра «Смена»;

– город Луга, проспект Володарского, дом 13-А, фойе Лужской межпоселенческой библиотеки;

– город Луга, улица Набережная, дом 1, фойе Лужской централизованной библиотечной системы.

Объявление

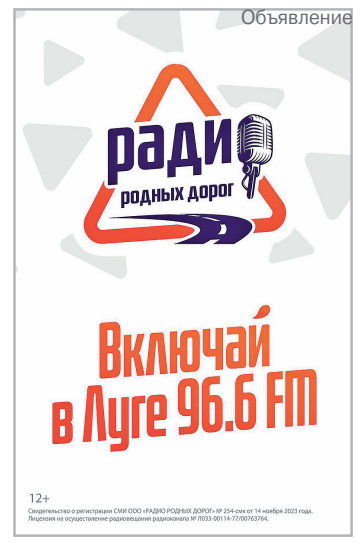

Объявление

До 9 июня – АКЦИЯ по подписке на газету «Лужская правда»

на 2 полугодие 2024 года.

Редакция снизила СВОЮ ЦЕНУ на подписной абонемент.

СЕМЕЙНАЯ ГАЗЕТА РОДНОГО РАЙОНА!
С ДОСТАВКОЙ В ВАШ ПОЧТОВЫЙ ЯЩИК!

16+ Объявление

Погода

Прогноз от Виссариона Брыкова

Долго зябли мы в печали…
Стало солнечно и мило!
А однако же, в начале
Лето красное поплыло…

Пн	Вт	Ср	Чт	Пт	Сб	Вс
10.06	11.06	12.06	13.06	14.06	15.06	16.06
+18	+20	+21	+21	+18	+17	+20
+9	+12	+11	+10	+11	+11	+9

Дорогие земляки!

Сердечно поздравляю вас с главным государственным праздником – Днем России!

Этот день особенный, ведь он посвящен нашей родной стране, исполнен гордостью за ее тысячелетнюю историю, многообразие природных красот, культур и традиций.

Каждый из нас является частью России, вместе с ней проходит через испытания, вносит свой посильный вклад в ее развитие. Мы понимаем, как важно для будущего нашего Отечества, для многонационального российского народа быть сплоченными. Особенно остро это чувствуют те, кто сегодня находится на передовой. Только так – в едином строю – мы можем противостоять любым трудностям, служить опорой нашим защитникам и достичь целей, к которым стремимся.

Пусть чувство патриотизма и любовь к Родине дают вам силы для новых свершений. Желаю всем мира, счастья и благополучия!

Депутат Государственной Думы Сергей Яхнюк

Уважаемые жители Ленинградской области! Дорогие друзья!

Поздравляю вас с нашим главным государственным праздником – Днем России!

Этот праздник не определяется национальностью или вероисповеданием; он объединяет всех, кто гордится Отечеством, его историей и традициями, культурным наследием и духовными ценностями.

Россия – это все мы. И каждый россиянин несет ответственность за настоящее и будущее нашей великой Родины, своими малыми и большими делами вносит вклад в ее развитие и процветание. Только сплотившись мы можем достойно противостоять брошенным нам вызовам, преодолеть все испытания и укрепить статус крепкой и могучей державы.

В этот праздничный день от всей души желаю всем добра, благополучия, успехов во всех начинаниях на благо Родины!

Председатель Законодательного собрания Ленинградской области Сергей Бебенин

НАЦИОНАЛЬНЫЙ ПРОЕКТ

Первые губернаторские спортивные Игры пройдут в августе

4 июня на пресс-клубе губернатора Ленинградской области, который проходил в ТАСС, Александр Дрозденко рассказал о реализации национальных проектов в 47 регионе.

Перейдя к спортивной теме, Александр Дрозденко проинформировал журналистов, что впервые этим летом пройдут Первые губернаторские спортивные Игры.

«Помните, когда мы дружили с прибалтийскими странами, у нас были так называемые Балтийские Игры. Каждый год один из регионов принимал эти соревнования. И как раз перед тем как наши соседи вдруг все это доброе забыли, мы проводили соревнования в Выборге, организация этих соревнований была тогда признана одной из лучших за всю историю Балтийских Игр. Понятно, что сейчас у нас непростые времена: в политику сегодня вмешивают все, в том числе и спорт, и культуру, и искусство», – отметил Александр Дрозденко.

Однако Выборг продолжит держать установленную высокую планку. В этом году проводить Игры планируется в Выборге, открытие состоится 27 августа. Соревнования пройдут по 14 видам спорта: баскетболу, волейболу, боксу, спортивной борьбе (включая женскую), настольному теннису, плаванию, спортивному ориентированию, большому теннису, художественной гимнастике, шашкам, шахматам. Уже заявились 600 спортсменов.

Губернаторские игры руководство региона намерено проводить ежегодно, и ежегодно будет выбираться город, на территории которого будет проходить это большое спортивное мероприятие. По примеру празднования Дня Ленобласти, когда ежегодно 1 августа столицей Ленинградской области становится один из городов 47 региона. Под это будут выделяться деньги – сертификат не менее 100 млн рублей. Эти целевые средства пойдут на улучшение спортивной инфраструктуры конкретного города.

В проекте – Зимние губернаторские Игры. И есть идея сделать их уже открытыми – летние пока заявлены как локальные, для ленинградских спортсменов.

СОЦИАЛЬНАЯ ТЕМА

Еще более тысячи домовладений могут подключиться к природному газу

Специалисты компании «Газпром газораспределение Ленинградская область» завершили строительство межпоселкового газопровода протяженностью 14 километров в нашем районе. Он дает возможность подключить к природному газу 1,2 тыс. домовладений в деревнях Смешино, Турово, Нелаи, Слапи, Лужский лесной селекционно-семеноводческий центр и животноводческий комплекс.

Председатель комитета по ТЭК Ленинградской области С. Морозов информирует: «Жители уже могут подавать заявки на догазификацию и пользоваться субсидией от региона на проведение газа по участку и дому. Сети построены по программе развития газоснабжения и газификации Ленинградской области на 2021-2025 годы».

Подать заявку на догазификацию можно на портале Единого оператора газификации (connectgas.ru), на сайте «Газпром газораспределение Ленинградская область» (www.gazprom-lenobl.ru), на странице компании ВКонтакте (https://vk.com/gro_lenobl), на сайте Госуслуги, в Единых центрах предоставления услуг в Санкт-Петербурге и филиалах компании.

До границ земельного участка жителей газопроводы проводят бесплатно, на оплату работ внутри дома и участка правительством Ленинградской области установлены субсидии. Максимальный размер на один дом составляет 300 тысяч рублей при подключении газа ветеранам Великой Отечественной войны и приравненным к ним лицам; 200 тысяч рублей – льготным категориям граждан: пенсионерам, многодетным семьям, участникам СВО и их семьям; 180 тысяч рублей – остальным собственникам домов.

Лужский лесной селекционно-семеноводческий центр расположен на землях лесного фонда в Лужском лесничестве в границах существующего лесного питомника площадью 36 га. Центр за 11 лет работы стал одним из лидеров в области ведения лесного селекционного семеноводства в России. Здесь выращивают саженцы сосны и ели с закрытой корневой системой, которые используют для лесовосстановления и лесоразведения в разных регионах России. В 2023 году 600 тысяч сеянцев было направлено на Донбасс.

ЮНОЕ ПОКОЛЕНИЕ ВЫБИРАЕТ

Творчество Пушкина – на все времена

Утром 6 июня на лужской набережной было весело, шумно и, главное, познавательно. В Пушкинский день сотрудники Спортивно-молодежного центра пригласили ребят на фестиваль «Давайте Пушкина читать», посвященный 225-летию всемирно известного поэта.

В программу вошли веселая викторина, спектакль «Золотая рыбка», чтение стихотворений А.С. Пушкина и розыгрыш призов.

Участниками праздника стали дети, отдыхающие в летних оздоровительных лагерях учреждений образования и воспитанники детского сада «Колокольчик».

Ребята читали стихотворения, отвечали на вопросы о биографии и творчестве Пушкина и сыграли миниспектакль «Золотая рыбка». Наградой артистам и чтецам неизменно становились дружные аплодисменты.

Луга помнит и чтит А.С. Пушкина, и каждое новое поколение лужан открывает для себя неповторимый колорит его сказок, поэтику стихотворений и глубину прозаических произведений.

Топонимы-тезки на просторах России

Ирина **Голубева**

12 июня мы отмечаем День России, государственный праздник, объединяющий жителей нашей огромной державы. Великая и прекрасная, она раскинула владения с запада на восток на тысячи километров. А вы знаете, что в России около 170 тысяч населенных пунктов? Наша страна богата топонимикой, но можно найти и множество повторяющихся названий. Вот несколько интересных примеров.
Березовка, Сосновка и Ивановское встречаются в разных регионах от Калининграда до Владивостока. Не менее популярны Новое и Новоселье. А еще в России десятки деревень Заозерье, Болото, Лесное, Бор. Сегодня мы представляем вам населенные пункты, чьи названия схожи с лужскими. Отправляемся в путешествие! Нас ждут остановки в нижегородском Городце, новосибирском аэропорту Толмачево и поселке Володарское в ДНР.

В Городец за сувенирами

Первый на очереди – город Городец Нижегородской области, центр Городецкого района. Он расположен на левом берегу Волги в 53 км выше Нижнего Новгорода.

Считается, что это древнее поселение было основано в 1171 году князем Юрием Долгоруким. Когда-то Городец был столицей Городецкого княжества и входил в состав Суздальско-Нижегородского княжества.

В конце XVIII века Городец прославился благодаря судостроению, выпечке пряников, торговле хлебом и кустарными изделиями из дерева, а во второй половине XIX – начале XX века стал богатым купеческим центром.

Кстати, Городец – самый древний город на нижегородской земле. Сейчас он знаменит музеями и промыслами: пряниками, жбанниковской глиняной игрушкой и особым видом росписи и резьбы по дереву, который так и называется – городецкая роспись.

Город стоит на берегу Волги, откуда открываются интересные виды, а по его извилистым улочкам можно долго гулять, разглядывая искусную резьбу на фасадах. Одного или двух дней, чтобы все там обойти и посмотреть, конечно, не хватит.

В Лужском районе тоже есть свой Городец. Это одно из древнейших поселений на Северо-Западе России возникло в IX веке в ходе освоения ильменскими словенами новых земель.

Позднее Городец стал форпостом Новгородской республики, но крепость пала в 1240 году во время опустошительного вторжения немецких рыцарей. В конце XVI века на Городецком холме основали монастырь. Сейчас там стоят две церкви – во имя Успения Божьей Матери и Георгиевская. Наш Городец –региональный памятник археологии IX века.

Старый дом в нижегородском Городце

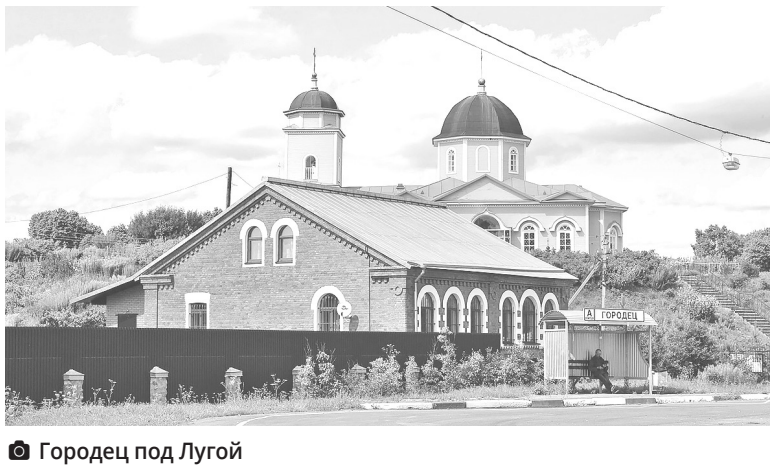

Городец под Лугой

А у них – аэропорт

Запуская в интернет-поисковиках название Толмачево, я очень часто попадаю не на высокий берег Луги, а в аэропорт. Вначале удивлялась, но уже привыкла. Дело в том, что за далекими Уральскими горами новосибирский аэропорт тоже именуют Толмачево.

Воздушная гавань получила название по имени села, основанного в середине XVIII века. Топоним «Толмачево» происходит от исконно русского слова «толмач» – так в старину называли переводчиков.

Наше Толмачево раньше называлось Преображенской. 1 сентября 1920 года поселок переименовали в честь комиссара Николая Толмачева, погибшего 26 мая 1919 года в окрестностях деревни Красные Горы в боях с войсками Юденича. Очевидно, что фамилия комиссара и новосибирское село имеют одинаковую историю происхождения, однако вернемся в Сибирь.

В 1893-1897 годах во время строительства железнодорожного моста через Обь деревня Толмачево разрослась. Рядом с ней появились железнодорожная станция, которую назвали Обь.

Аэропорт «Толмачево» находится в 17 километрах от центра Новосибирска, вблизи теперь уже города Обь. Расскажем, как он там оказался.

Аэропорт Толмачево

Памятник Н.Г. Толмачеву

В 1935 году для ремонта авиационной техники в Толмачеве были созданы небольшие мастерские. С 1941 года они стали работать на Победу и к 1956 году доросли до уровня авиаремонтного завода.

10 сентября 1947 года Новосибирский райисполком принял решение об отделении части села Толмачево и организации рабочего поселка Обь. Позднее он стал городом.

Военный аэродром в северной части поселка начали строить уже в 1941 году. А 12 июля 1957 года из Толмачевского аэропорта в Москву с промежуточной посадкой в Свердловске в рейс 020 впервые отправился экипаж ТУ-104. На борту находилось 50 пассажиров. Это событие стало днем рождения авиагавани «Толмачево», названной в честь села, когда-то основанного на этом месте. Сегодня международный аэропорт Новосибирска крупнейший в Сибири по пассажиропотоку.

В гости к половцам

Цель нашего последнего виртуального путешествия – поселок городского типа Володарское, административный центр Володарского муниципального округа Донецкой Народной Республики. Округ расположен в юго-западной части ДНР, на южных склонах Приазовской возвышенности.

Поселок был основан казаками в 1831 году как хутор Гладкий. С 1855 по 1923 год – это село Никольское, затем – Володарское.

Реки округа: Кальчик, Темрюк, Каратыш, Калец, Берда – зарождаются на Приазовской возвышенности и впадают в Азовское море. Природные источники не способны обеспечить район водой, поэтому ее накапливают в прудах и водохранилищах для орошения и рыборазведения. На территории округа действует ландшафтный парк «Половецкая степь».

Близ села Кальчик расположен карьер по добыче гранита, бутового камня, кварца, известняка, мариуполита, полевого шпата. Важное промышленное значение имеет вермикулит. Его используют в строительстве и в качестве наполнителя резин, пластмасс, красок.

Еще в карьере добывают гранит и сиенит. Кстати, Останкинская телевизионная башня в Москве построена на фундаменте из сиенита, добытого в Кальчикском карьере.

День поселка в память о его освобождении в 1943 году от немецко-фашистских захватчиков ежегодно отмечается 14 сентября. Среди уроженцев района, сражавшихся за освобождение Отчизны, шесть Героев Советского Союза.

Наше Володарское окончательно сформировалось только в начале 1970 годов, однако в древности недалеко от него, у современной деревни Новоселье, находился центр огромного Дремяцкого погоста Шелонской пятины.

История володарской земли хранит память об усадьбе Бильдерлингов, композиторе Н.А. Римском-Корсакове, тяжелых боях на Лужском рубеже и подвиге Героя Советского Союза Сергея Титовки, уроженца донецкой Амвросиевки. Есть у нас с Володарским из ДНР общая память!

Наше путешествие окончилось, но продолжение следует... На карте России есть и другие уголки с «лужскими» названиями. Мы обязательно о них расскажем[47]

Наше Володарское

Мемориал Славы в поселке Володарское ДНР

ЛЕНИНГРАДСКАЯ ПАНОРАМА

ПРОТИВОДЕЙСТВИЕ КОРРУПЦИИ

НАМ ЕСТЬ ЧЕМУ УЧИТЬСЯ У ДЕТЕЙ

НЕТЕРПИМОСТЬ К КОРРУПЦИИ В ЛЕНОБЛАСТИ ПРИВИВАЮТ СО ШКОЛЬНОЙ СКАМЬИ

Ленинградская область проводит комплексную работу по противодействию коррупции, включающую в себя не только экономические и правовые инструменты, но и меры воспитательного характера. Яркий пример — конкурс «Мы за честную Россию без коррупции», участие в котором ежегодно принимают сотни ленинградских школьников.

Накануне Международного дня защиты детей в Ленинградской области подвели итоги традиционного конкурса видеороликов «Мы за честную Россию без коррупции» среди старшеклассников. В этом году мероприятие, организованное областным комитетом общего и профессионального образования, проходило в седьмой раз, участие в нём принял 631 школьник. Для сравнения: годом ранее свои работы на конкурс заявили 424 ребёнка.

— Подобный конкурс помогает воспитать нынешнее поколение, которое в последующем будет нести в массы тематику противодействия коррупции. Так мы закладываем в добрую почву «зерно честности», которое потом обязательно даст свои всходы,— отметил в разговоре с «Ленинградской панорамой» начальник отдела по противодействию коррупции в Ленинградской области Иван Лавров.— Мне довелось отсмотреть все работы, которые поступили на региональный этап конкурса. Скажу, что ребята отнеслись к проектам с большой ответственностью, проявили творческое мышление и искреннее чувство гражданского долга.

Всего на областной этап было направлено 47 видеороликов. Символичная цифра для 47 региона! Работу над каждым мини-фильмом вела целая команда школьников: юные режиссёры, сценаристы, актёры, операторы. Учителя помогали и наставляли, однако вся практическая часть лежала на плечах несовершеннолетних.

По итогам конкурса члены жюри выбрали одного абсолютного победителя, двух победителей и восемь лауреатов. Награждение прошло в онлайн-формате: ребятам вручили дипломы губернатора Ленинградской области, а школам передали профессиональные видеокамеры. Всё для будущих проектов и новых побед!

«Ленинградской панораме» удалось ознакомиться с лучшими работами этого года. Порадовало неравнодушие, проявленное ребятами, их высокая техническая оснащённость, использование разных жанров кино и журналистики. Так, среди видеороликов были телеинтервью, репортажи, мультфильмы и даже одно журналистское расследование. Однако фильм-победитель действительно выделялся на фоне остальных. Речь идёт о киноленте «Холоп-3. Возмездие», снятой и смонтированной учениками СОШ № 4 Лужского района.

Как объяснил «Ленинградской панораме» педагог и куратор проекта Сергей Дюков, название для ролика выбрали сами школьники во время мозгового штурма. В те дни на экраны как раз вышел блокбастер «Холоп-2», посвящённый перевоспитанию московского «мажора», попавшего в реалии исторического прошлого.

— Тема перевоспитания стала центральной и в нашей работе. Как результат — победа! Приятно осознавать, что наша школа становится лучшей не первый год подряд. Гордимся тем, что смогли подтвердить свою «марку качества»,— добавил Сергей Дюков.

В центре школьной киноленты — чиновник, готовый помогать просителям только за взятки. В один из дней он отказывает в помощи пенсионерке, которая оказывается самой настоящей волшебницей. Обиженная женщина отправляет бюрократа во времена Ивана Грозного — известного борца с мздоимством и казнокрадами. Уже на плахе главный герой осознаёт свою ошибку, после чего пробуждается в родном и привычном кабинете. Однако на его руке навсегда остаётся метка казнокрада — как память о преступлениях прошлого…

Среди награждённых также оказались ученики Кингисеппской школы № 3 с углублённым изучением отдельных предметов. Их мультфильм, созданный под руководством педагогов Натальи Рожко и Марии Столбовой, объясняет простую вещь: государственные деньги, выделенные на строительство любого объекта, должны расходоваться в соответствии со сметой. Иначе они могут просто раствориться в воздухе вместе с запланированной стройкой.

В жанре анимации попробовали себя и ученики медиацентра «Сатурн» Выборгской гимназии № 11. Если в прошлый раз юные выборжане стали лауреатами, то в этот — победителями конкурса. Они освоили сложную технологию «ротоскопинга», когда отснятые кадры с реальными актёрами с помощью компьютерной программы превращаются в анимацию.

В двухминутном ролике школьники рассказали сложную историю душевных переживаний ребёнка, чей отец был пойман на коррупции. И острую тему, и психологически точный сценарий подростки создали своими силами.

— Я очень горжусь своими родителями. Мой папа — госслужащий. Был им,— говорит, потупив взгляд, главная героиня ролика. В памяти девочки проносятся воспоминания о задержании отца… Эмоционально сильная сцена так здорово придумана и сыграна, что могла бы произвести впечатление на самого матёрого бюрократа!

Как подчеркнула директор выборгской гимназии Наталья Моисеева, участие в таких творческих мероприятиях позволяет ребятам выразить своё отношение к актуальным проблемам общества. И это тот самый случай, когда взрослым людям есть чему поучиться у подрастающего поколения.

Абсолютный победитель — МОУ «СОШ № 4» Лужского района
Победитель — МБОУ «Бокситогорская ООШ № 1»
Победитель — МБОУ «Гимназия № 11» Выборгского района
Лауреаты:
МКОУ «Лодейнопольская СОШ № 2»
МОУ «СОШ № 1 им. Героя Советского Союза Н. П. Фёдорова» (Тихвинский район)
МОБУ «Сясьстройская СОШ № 1» (Волховский район)
МОУ «Бегуницкая СОШ» (Волосовский район)
МБОУ «Кингисеппская СОШ № 3»
МОУ «Изварская СОШ» (Волосовский район)
МБОУ «Приморский центр образования» (Выборгский район)
МБОУ «Коммунарская СОШ № 2» (Гатчинский район)

КСЕНИЯ БОНДАРЕНКО

ФОТО: ПРЕСС-СЛУЖБА АДМИНИСТРАЦИИ ЛУЖСКОГО РАЙОНА

ОБЩЕСТВО

ЗА МУСОР ВДОЛЬ ДОРОГ — НОВЫЕ ШТРАФЫ

В РОССИИ ВВОДЯТ СЕРЬЁЗНЫЕ ШТРАФЫ ЗА МУСОР, ВЫБРОШЕННЫЙ ИЗ ОКНА АВТОМОБИЛЯ

Комитет государственного экологического надзора Ленобласти разработал новый порядок привлечения к ответственности за сброс отходов с транспортного средства. Он предусматривает, в частности, ощутимые штрафные санкции для физических и юридических лиц. Представители ведомства рассказали нам, какое наказание ждёт нарушителей и как граждане могут улучшить экологическую обстановку в регионе.

Выбросить стаканчик из-под кофе в окно автомобиля? Разобрать багажник любимой машины, оставив лишнее на обочине? Отсыпать лишний груз из «Газели» неподалёку от трассы? Наверное, каждый автолюбитель хотя бы раз в жизни сталкивался с подобными искушениями. До недавних пор ответственность за такие действия была символической — штраф не превышал 1.5 тысячи рублей. Однако в этом году по инициативе комитета государственного экологического надзора Ленинградской области в 47 регионе ввели новые, гораздо более серьёзные санкции.

Так, в случае с легковыми авто штраф для физических лиц составит от 10 до 15 тысяч рублей, а для юридических лиц — до 50 тысяч рублей. Ещё более серьёзные суммы предусмотрены для водителей и владельцев большегрузов — до 50 тысяч рублей и до 120 тысяч рублей для физлиц и юрлиц соответственно.

— Действительно, в случае с небольшими штрафами нарушителей не пугала неотвратимость наказания. Многие водители сознательно вставали на путь правонарушения. Мы регулярно сталкивались с репликами, что заплатить штраф дешевле, чем организовать вывоз отходов,— говорит Рамила Агаева, председатель комитета государственного экологического надзора Ленинградской области.

В ведомстве объяснили, что помочь в поисках нарушителей государству могут неравнодушные граждане. Для этого нужно зафиксировать противоправное действие на фото или видео.

— Любой человек может выступить в роли «народного инспектора» при выявлении случаев, связанных с загрязнением окружающей среды. Завидев нарушителя, необходимо обратиться в оперативные службы по номеру 112 и рассказать, какое правонарушение допущено. Очень важно осуществить фотовидеофиксацию, причём на устройстве должно быть установлено специальное приложение с геолокацией. Помимо этого, на видео и фото, которые будут отправлены в наш комитет, должны быть обозначены дата и время происшествия, а также госномер автомобиля нарушителя. Тогда фото или видео можно будет использовать в качестве доказательной базы,— уточнила консультант комитета госэконадзора Ленобласти Диана Семёнова.

Будут фиксировать нарушения и специальные камеры наблюдения, установленные по всей территории Ленинградской области. После анализа снимка в центре обработки данных и принятия решения о штрафе вся необходимая информация поступит в личный кабинет водителя на «Госуслугах».

Данное направление сейчас работает очень активно: за прошлый год физлицам выписали порядка двух млн штрафов. Благодаря слаженной работе муниципальных властей и ГИБДД такие «письма счастья» приходят буквально в течение недели.

В комитете госэконадзора напомнили: согласно российскому законодательству каждый гражданин должен заключать договор на вывоз отходов с региональным оператором. Если речь идёт о крупногабаритных отходах, важно озаботиться вопросом, заключён ли у вашей управляющей компании подобный договор. Либо заключить его самостоятельно.

— Многие игнорируют эти требования и предпочитают обращаться по объявлению к частным перевозчикам. Зачастую такие организации вывозят мусор на территории дачных кооперативов. Получается, что гражданин невольно засоряет окружающую среду, не обращаясь к региональным операторам, которые гарантированно вывезут отходы на пункт утилизации,— приводит пример Диана Семёнова, консультант комитета государственного экологического надзора Ленинградской области.

Основной совет в этой ситуации — следовать легальным схемам и проверять, куда едут твои отходы, ведь забота об экологии — дело каждого.

ЕЛИЗАВЕТА КНЯЗЕВА

ФОТО: ГОСЭКОНАДЗОР ЛО

«Родина»

1. Город с древнейшей историей, крупный порт на Балтике, промышленный и культурный центр Ленинградской области. Насчитывает более трехсот архитектурных, исторических, скульптурных и археологических памятников.

2. Деревня в Лужском районе, ведущая историю от поселений ильменских словен IX в.

3. Районный центр на северо-востоке Ленинградской области. Расположен на берегу Свири, образован при строительстве Верхне-Свирской ГЭС.

4. Родина композитора Н.А. Римского-Корсакова, славится Богородичным Успенским монастырем.

5. Деревня в Кировском районе. В 1941-1943 годах сыграла важнейшую роль в обеспечении связи блокированного Ленинграда с Большой землей.

6. Самый западный районный центр Ленинградской области. Образован из рабочего поселка, основанного в связи с разработкой рудника.

Кроссворды от Ирины Голубевой

«По городам и весям»

По горизонтали: 1. Почтовая станция в Лужском уезде, где неоднократно останавливался император Александр II. Позднее здание перестроили в Царский охотничий дом. **4.** Усадьба под Лугой, владельцем которой был Павел Яковлевич Дашков, действительный член Академии художеств, коллекционер. **5.** Летописный городок на лужской земле. На рубеже XVI-XVII веков находился в перекрестье военных интересов России и Швеции. **7.** Российский ученый, изобретатель лампы накаливания, автор первого водолазного скафандра с использованием газовой смеси. **10.** Город-заповедник во Владимирской области, где на 15 квадратных километрах стоят 53 храма. **11.** Лужский дачник, изобретатель радио. В архиве ученого хранятся фотографии берегов Луги в районе Преображенской (Толмачево). **15.** Ученый-самоучка из Калуги, разрабатывавший теоретические вопросы космонавтики. **16.** Лужская деревня, близ которой в 1902 году Н.К. Рерих посещал археологические раскопки. **18.** Континент, об открытии которого в 1820 году русской экспедицией Таддеуса Беллинсгаузена и Михаила Лазарева доложили в лужскую Романщину морскому министру И.И. Траверсе. **20.** Планета Солнечной системы, площадь которой примерно равна площади России.

По вертикали: 2. Самая длинная железная дорога в мире. Ее протяженность 9 298 километров. Она соединяет Москву с Владивостоком. **3.** Самый холодный город мира и самый маленький в России. В нем была зафиксирована температура –67,8 °С. **6.** Русский оперный певец, солист Большого и Мариинского театров, театра Метрополитен Опера. Неоднократно бывал в Луге в первой четверти XX века. **8.** Уроженец Архангельской губернии, первый крупный русский ученый-естествоиспытатель, энциклопедист, художник, реформатор русского языка. **9.** Животное, изображенное на гербе Челябинска. **12.** Город в России, где расположено самое высокое учебное заведение в мире. **13.** Уральская гора с канцелярским названием, одна из самых древних на Земле, ровесница планеты. Ее возраст около четырех миллиардов лет. **14.** Владелец усадьбы Заполье, артиллерист, промышленник, арендатор Ижевского сталелитейного завода. **17.** Уникальная долина этих растений расположена в дельте Волги под Астраханью. **19.** Родина русских самоваров.

Туристическая топ-карта России

Исследование ВЦИОМ: «Какое место в России вы выбрали бы для путешествия или отдыха?»
(открытый опрос, до трех ответов, % от всех опрошенных, представлены ответы, набравшие 2% и более)

Рейтинг предпочтительных направлений возглавил **Байкал** (29%). На второй позиции расположился **Крым**: на полуострове мечтает провести отпуск каждый пятый (21%). Замыкает тройку лидеров **Алтай**, уступая Крыму лишь 2% (19%).

Подготовлено Медиа-группой «Феномен»

Чем гордятся россияне

Достоинство. Жители России больше всего гордятся не огромными стройками и оружием, а простыми людьми, которые живут в самой большой стране мира

Какие эмоции испытывают россияне, когда думают о России

Подавляющее большинство россиян гордятся Россией, ее историей и культурой. **Источник**: исследование ВЦИОМ, 2024

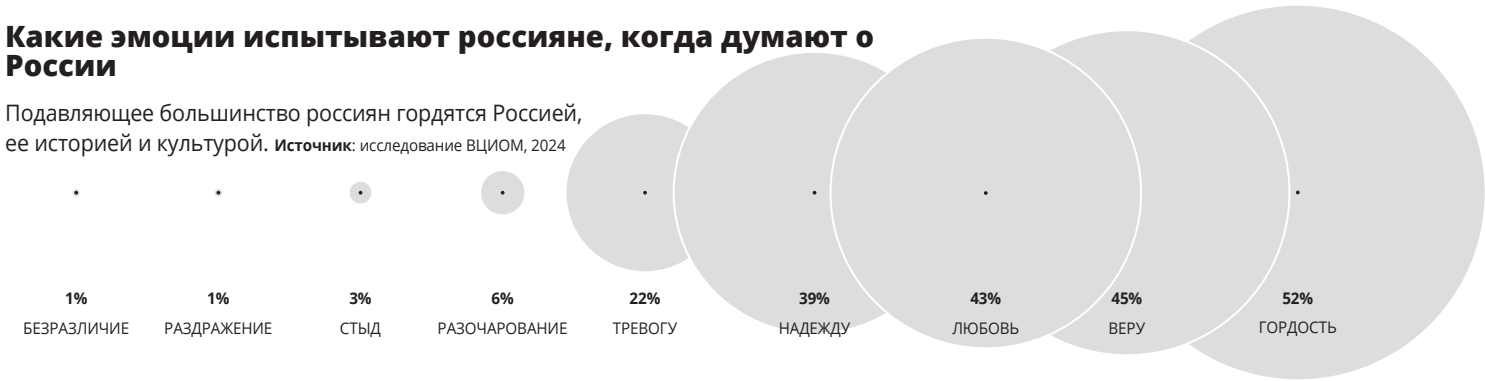

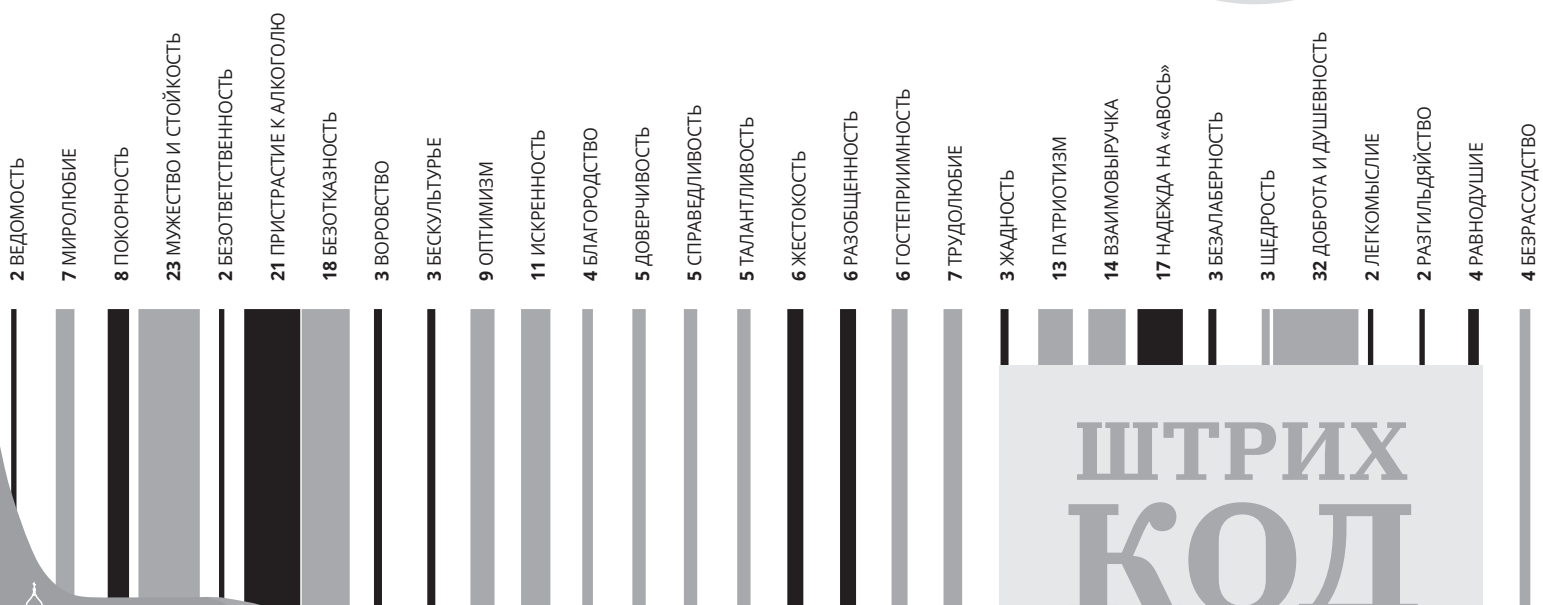

ШТРИХ КОД РУССКОГО ЧЕЛОВЕКА

Русский характер, по мнению россиян, существует. Ему свойственны доброта и душевность. И положительные качества в нем доминируют над отрицательными.

Какие черты характера свойственны для русского человека?

Источник: исследование ВЦИОМ, в % от опрошенных.

Что вызывает чувство гордости за Россию?

Люди и человеческие качества – самое главное, чем гордятся россияне. Результаты исследования ВЦИОМ, в % от всех ответов

- **14** Наш народ
- **8** Единство людей
- **8** Никогда не сдаемся
- **8** История страны
- **8** Статус России в мире
- **7** Наш президент
- **7** Это моя Родина
- **6** Наша армия
- **5** Наше искусство
- **5** Самая большая страна
- **4** Наша мощь
- **4** СВО на Украине
- **4** Доброта людей
- **4** Забота о людях
- **3** Дух народа
- **3** Экономика страны
- **3** Развитие страны
- **3** Богатство страны
- **3** Наша природа

Станет ли Россия в ближайшие 15-20 лет великой державой или нет?

Источник: опрос ВЦИОМ, в % от опрошенных

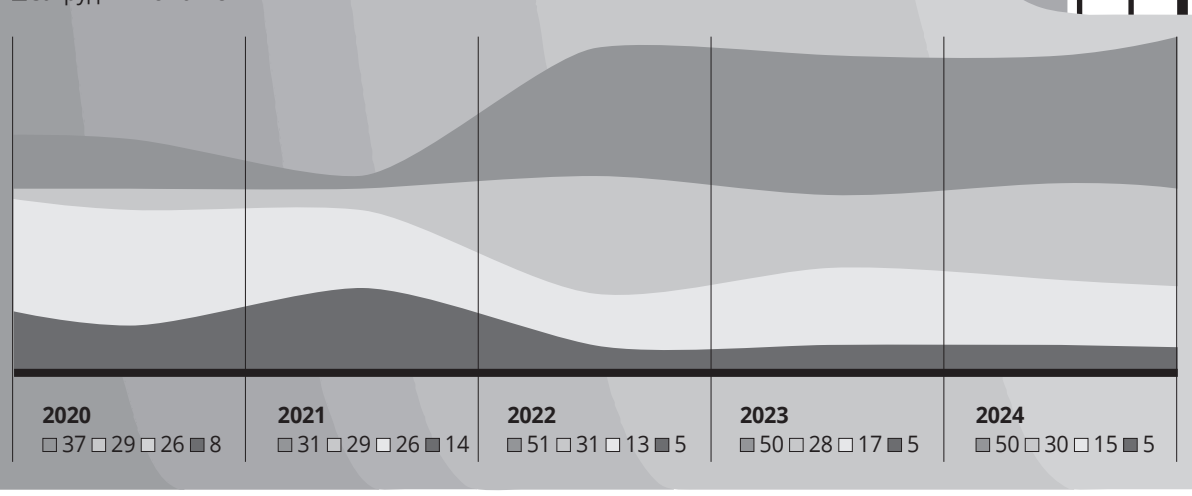

Символы России в лицах

Исследование ВЦИОМ: **«Кого из известных деятелей прошлого вы могли бы назвать «символом России»?** (из числа соотечественников прошлых эпох, в процентах от опрошенных)

Александр Пушкин 21%

Петр Первый 20%

Иосиф Сталин 17%

Михаил Ломоносов 8%

Владимир Ленин 8%

Петр Чайковский 6%

Лев Толстой 6%

Федор Достоевский 6%

Александр Суворов 6%

Георгий Жуков 6%

Екатерина Вторая 6%

Юрий Гагарин 5%

Дмитрий Менделеев 5%

Леонид Брежнев 4%

Сергей Королев 4%

256 национальностей указали жители России в переписи населения в 2021 году. **71,73%** позиционируют себя русскими. **3,2%** – татарами, **1,14%** – чеченцами, **1,07%** – башкирами. Остальные – менее 1% (вместе – 22,86%).

> Надо отдать должное уму и такту наших предков... Они относились к окрестным народам как к равным, пусть даже непохожим на них. И благодаря этому они устояли в вековой борьбе, утвердив как принцип не истребление соседей, а дружбу народов. **Лев Гумилев**, историк-этнолог, археолог, востоковед

Подготовлено Медиа-группой «Феномен»

ПОНЕДЕЛЬНИК, 10 ИЮНЯ

Первый канал

05:00 «Доброе утро» (0+)
09:00, 12:00, 15:00, 18:00, 03:00 Новости
09:20 «Модный приговор» (0+)
10:10 «Жить здорово!» (16+)
11:00, 12:15, 17:00, 18:30 «Информационный канал» (16+)
15:15 «Давай поженимся!» (16+)
16:05 «Мужское / Женское» (16+)
19:55 «Куклы наследника Тутти» (16+)
21:00 Время
22:00 «Один шанс на троих», сериал. (16+)
22:55 «Большая игра» (16+)
00:05 Подкаст.Лаб (16+)

Россия-1

05:00, 09:30 «Утро России»
09:00, 14:30, 21:05 Вести. Местное время
09:55 «О самом главном» (12+)
11:00, 14:00, 16:00, 20:00 Вести
11:30, 17:30 «60 Минут» (12+)
14:55 «Наши» (12+)
16:30 «Малахов» (16+)
21:20 «Галка», сериал. (16+)
23:30 «Вечер с Владимиром Соловьёвым» (12+)
02:05 «Тайны следствия», сериал. (16+)

НТВ

04:50 «Улицы разбитых фонарей», сериал. (16+)
06:30 «Утро. Самое лучшее» (16+)
08:00, 10:00, 13:00, 16:00, 19:00, 23:35 Сегодня
08:25, 10:35 «Пёс», сериал. (16+)
13:25 «Чрезвычайное происшествие» (16+)
14:00 «Место встречи» (16+)
16:45 «За гранью» (16+)
17:50 «ДНК» (16+)
20:00 «Дельфин», сериал. (16+)
22:10, 00:00 «Морские дьяволы. Дальние рубежи», сериал. (16+)

Пятый

05:00, 09:00, 13:00, 17:00 «Известия» (16+)
05:25, 06:05, 06:50, 07:35 «Напарники», сериал. (16+)
08:20 «Фирменный рецепт» (12+)
08:55 «Знание - сила» (0+)
09:30, 10:25, 11:20, 12:15, 13:30, 13:45, 14:40, 15:35, 16:35, 17:30, 04:40 «Дознаватель 2», сериал. (16+)
18:00, 18:50, 19:45, 20:35, 02:45, 03:20, 04:00 «След», сериал. (16+)
21:25, 00:30 «Свои 6», сериал. (16+)
22:20, 23:10 «Свои 2», сериал. (16+)
00:00 «Известия. Итоговый выпуск» (16+)

Культура

06:30 «Пешком...»
07:05, 16:05, 01:05 «Одиссея. По ту сторону мифа»
08:05 «Забытое ремесло. Извозчик»
08:20 «Невский ковчег»
08:50 «Приключения Петрова и Васечкина. Обыкновенные и невероятные», х.ф.
10:00, 12:30, 17:00, 19:30, 23:40 Новости культуры
10:15 «Наблюдатель»
11:10, 23:55 XX век.
12:45 Новости. Подробно. Арт
13:00 «Истории в фарфоре. Цена секрета»
13:30, 22:25 «Виват, гардемарины!», х.ф.
14:40 «Екатеринбург. Особняк Тупиковых», д.ф.
15:10 Давид Голощёкин. Линия жизни
17:15 П.И.Чайковский. Симфония №5.
18:15 «Рассказы из русской истории»
19:45 «Главная роль»
20:05 «Почерк эпохи. Аркадий Гайдар. Неоконченная повесть...»
20:30 «Спокойной ночи, малыши!»

ТНТ

07:00, 06:00 «Утро ТНТ» (16+)
08:00 «Постучись в мою дверь в Москве», сериал. (16+)
09:00 «Сокровища императора» (16+)
11:00 «Титаны» (16+)
13:30 «Интерны», сериал. (16+)
18:00, 21:30 «Однажды в России», сериал. (16+)
20:00 «Ткачевы на связи», сериал. (16+)
22:30 «Астерикс и Обеликс: миссия Клеопатра», х.ф. (12+)
00:40 «Реальные упыри», х.ф. (18+)

ТВ-3

06:00 «Мама-детектив», сериал. (16+)
06:45 Мультфильмы (0+)
08:00 «Леди Баг и Супер-кот», м.ф. (6+)
08:40, 16:15 «Слепая», сериал. (16+)
09:45 «Хорошие Новости с Натальей Васиной» (16+)
10:00, 14:30 «Гадалка» (16+)
11:15 «Знаки судьбы» (16+)
12:20 «Мистические истории» (16+)
13:30 «Старец», док. сериал. (16+)
18:10 «Лесник», сериал. (16+)
23:30 «Челюсти», х.ф. (16+)
01:15 «Кадони шоу» (16+)

Рен-ТВ

05:00, 18:00, 02:20 «Самые шокирующие гипотезы» (16+)
06:00 «С бодрым утром!» (16+)
08:30, 12:30, 16:30, 19:30, 23:00 Новости (16+)
09:00 «Военная тайна» (16+)
11:00 «Как устроен мир» (16+)
12:00, 16:00, 19:00 «Информационная программа 112» (16+)
13:00 «Загадки человечества» (16+)
14:00 «Невероятно интересные истории» (16+)
15:00 «Засекреченные списки», д.п. (16+)
17:00, 03:10 «Тайны Чапман» (16+)
20:00 «Ханна. Совершенное оружие», х.ф. (16+)
22:05 «Смотреть всем!» (16+)
23:30 Документальный спецпроект (16+)
00:30 «Газетчик», х.ф. (18+)

Домашний

06:30, 05:25 «По делам несовершеннолетних» (16+)
07:15 «Давай разведёмся!» (16+)
08:25 «Тест на отцовство» (16+)
10:40, 23:20 «Понять. Простить», док. сериал. (16+)
11:55, 00:35 «Порча» (16+)
13:00, 01:35 «Знахарка» (16+)
13:35, 02:05 «Верну любимого», док. сериал. (16+)
14:10, 02:30 «Голоса ушедших душ», док. сериал. (16+)
14:45 «Идеальная жена», х.ф. (16+)
19:00 «Идеальный выбор», х.ф. (12+)

ТВ-Центр

06:00 «Настроение»
08:10, 04:55 «Смех, дрожь и видео» (16+)
08:50 «Берёзовая роща», сериал. (12+)
10:45, 17:35, 00:30 «Петровка, 38» (16+)
10:55 «Городское собрание» (12+)
11:30, 14:30, 17:50, 22:00 События (16+)
11:50 «Галка и Гамаюн», сериал. (12+)
13:40, 05:20 «Мой герой. Анна Фроловцева» (12+)
14:50 «Город новостей» (16+)
15:00, 03:25 «Я знаю твои секреты. Дыхание смерти», сериал. (12+)
16:55 «Фактор bez опасности» (12+)
18:10 «Заговор небес», х.ф. (12+)
22:35 «Право сверхчеловека». (16+)
23:05 «Знак качества» (16+)

ЛенТВ24

06:00 «Новое утро» (12+)
09:00, 11:00, 13:00, 15:00, 17:00, 19:00 «ЛенТВ24 Новости» (6+)
09:05 «Тренируемся дома и на работе» (12+)
09:20 «Доктор Тырса», сериал. (16+)
11:15 «108 минут, которые перевернули мир» (12+)
12:00, 13:15 «Разведчицы», сериал. (16+)
14:10 «Олег Анофриев. Первый на вторых ролях» (12+)
15:15 «ЛенТВ24 Актуальный разговор» (6+)
15:35 «Заповедники РФ» (12+)
16:05 «Моя любовь – Россия!» (12+)
16:30 «Рассекреченная история» (16+)
17:15 «Жена генерала», сериал. (16+)
19:15 «Государственная грамота. Указы Петра I» (12+)
19:30 «Захват», сериал. (16+)
20:30, 23:00 «ЛенТВ24 Акценты» (12+)
21:10 «Зойкина любовь», х.ф. (16+)
23:40 «Любовь не купишь за деньги», х.ф. (16+)
01:20 «Юлия Борисова. Молчание Турандот» (12+)

Мир

05:00, 06:25, 10:20 «Кумир», сериал. (12+)
06:00, 10:00, 13:00, 16:00, 18:30 Новости
06:15 «Сделано в Содружестве» (12+)
10:10 «Белорусский стандарт» (12+)
13:15 «Мировое соглашение» (16+)
14:10 «Дела судебные. Битва за будущее» (16+)
15:05 «Дела судебные. Новые истории» (16+)
16:15 «Дела судебные. Яблоко раздора» (16+)
17:15 «Дела судебные. Деньги верните!» (16+)
18:50 «Игра в кино» (16+)
22:30 «Жестокий романс», х.ф. (12+)

Матч-ТВ

06:00 «На пути к ЕВРО 2024» (12+)
07:00, 15:20, 18:20, 21:40, 03:45 Новости
07:05, 17:30, 20:55, 23:45 Все на Матч! (12+)
09:55 Художественная гимнастика. (6+)
12:00 Футбол. СНГ - Германия (6+)
14:00 «Громко» (12+)
15:25 Дартс. Турнир OLIMPBET Красная Площадь (0+)
18:25 «Что за спорт?» (12+)
18:55 Мини-футбол. Чемпионат России. ПАРИ-Суперлига (0+)
21:45 Футбол. «Чемпионат Европы-1988». СССР - Италия. (6+)
00:40 Автоспорт. (6+)

Звезда

05:05 «Участок лейтенанта Качуры. Смертельный танец», сериал. (16+)
07:00 «Сегодня утром» (12+)
09:00, 13:00, 17:00, 19:00 Новости дня (16+)
09:15, 21:00 «Открытый эфир» (16+)
11:00 «Демидовы», х.ф. (12+)
12:45, 13:25, 15:05, 15:25, 17:15 «Драйв», сериал. (16+)
15:00 Военные новости (16+)
18:00 «Освобождение: решающие битвы» (16+)
18:50 Специальный репортаж (16+)
19:55 «По горячим следам» (16+)
20:10 «Скрытые угрозы» (16+)
22:45 «Между тем» (12+)
23:15 «Аллегро с огнем», х.ф. (12+)
01:05 «Шестой», х.ф. (12+)

СТС

06:00, 05:50 «Ералаш» (0+)
06:30 «Маша и Медведь», м.ф. (0+)
07:55 «Тётя Марта», сериал. (16+)
11:00 «Волшебник Виплала», х.ф. (6+)
13:05 «Лесной разбойник», х.ф. (0+)
15:15 «Имущество с хвостом», х.ф. (12+)
17:15 «Уральские пельмени. Смехbook» (16+)
17:55 Шоу «Уральских пельменей» (16+)
21:00 «Зов волка», х.ф. (16+)
23:20 «Код 355», х.ф. (16+)
01:45 «Тачка №19», х.ф. (16+)

ВТОРНИК, 11 ИЮНЯ

ТВ

Первый канал

05:00 «Доброе утро» (0+)
09:00, 12:00, 15:00, 18:00 Новости
09:20 «Модный приговор» (0+)
10:10 «Жить здорово!» (16+)
11:00, 12:15, 17:00, 18:30 «Информационный канал» (16+)
15:15 «Давай поженимся!» (16+)
16:05 «Мужское / Женское» (16+)
19:55 «Куклы наследника Тутти» (16+)
21:00 Время
22:00 «Один шанс на троих», сериал. (16+)
23:00 «Большая игра» (16+)
00:10 Подкаст.Лаб (16+)

Россия-1

05:00, 09:30 «Утро России»
09:00, 14:30, 21:05 Вести. Местное время
09:55 «О самом главном» (12+)
11:00, 14:00, 16:00, 20:00 Вести
11:30, 17:30 «60 Минут» (12+)
14:55 «Наши» (12+)
16:30 «Малахов» (16+)
21:20 «Галка», сериал. (16+)
23:30 «Вечер с Владимиром Соловьёвым» (12+)
02:05 «Тайны следствия», сериал. (16+)

НТВ

04:50 «Улицы разбитых фонарей», сериал. (16+)
06:30 «Утро. Самое лучшее» (16+)
08:00, 10:00, 13:00, 16:00, 19:00, 23:35 Сегодня
08:25, 10:35 «Пёс», сериал. (16+)
13:25 «Чрезвычайное происшествие» (16+)
14:00 «Место встречи» (16+)
16:45 «За гранью» (16+)
17:50 «ДНК» (16+)
20:00 «Дельфин», сериал. (16+)
22:10, 00:00 «Морские дьяволы. Дальние рубежи», сериал. (16+)

Пятый

05:00, 09:00, 13:00, 17:00 «Известия» (16+)
05:25, 05:45, 06:35, 07:25, 09:30, 10:25, 11:20, 12:20, 13:30, 13:45, 14:40, 15:40, 16:35, 17:30 «Дознаватель 2», сериал. (16+)
08:20 «Страна советов» (16+)
08:55 «Знание - сила» (0+)
18:00, 18:50, 19:45, 20:35, 02:45, 03:20, 04:00 «След», сериал. (16+)
21:25, 00:30 «Свои 6», сериал. (16+)
22:20, 23:10 «Свои 2», сериал. (16+)
00:00 «Известия. Итоговый выпуск» (16+)

Культура

06:30 «Пешком...» Москва зеленая
07:05, 16:05, 01:05 «Одиссея. По ту сторону мифа»
08:00 Почерк эпохи. Аркадий Гайдар. Неоконченная повесть...
08:25 «Жизнь и судьба»
08:45 «Приключения Петрова и Васечкина. Обыкновенные и невероятные», х.ф.
10:00, 12:30, 17:00, 19:30, 23:40 Новости культуры
10:15 «Наблюдатель»
11:10, 23:55 XX век.
12:45 Новости. Подробно. Книги
13:00 «Истории в фарфоре. Под царским вензелем»
13:30, 22:25 «Виват, гардемарины!», х.ф.
14:40 «Волею судьбы», д.ф.
15:20 «Сати. Нескучная классика...»
17:15 А.Микита. «Сохранивший веру».
18:10 «Рассказы из русской истории»
19:45 «Главная роль»
20:05 «Почерк эпохи. Эдуард Багрицкий. На пороге весёлых времён...»
20:30 «Спокойной ночи, малыши!»

ТНТ

07:00, 06:00 «Утро ТНТ» (16+)
08:00 «Постучись в мою дверь в Москве», сериал. (16+)
09:00 «Интерны», сериал. (16+)
18:00, 21:30 «Однажды в России», сериал. (16+)
20:00 «Ткачевы на связи», сериал. (16+)
22:30 «Астерикс и Обеликс против Цезаря», х.ф. (12+)
00:45 «Война драконов», х.ф. (12+)

ТВ-3

06:00 «Мама-детектив», сериал. (16+)
06:45, 04:30 Мультфильмы (0+)
08:00 «Леди Баг и Супер-кот», м.ф. (6+)
08:40, 16:15 «Слепая», сериал. (16+)
09:45 «Хорошие Новости с Натальей Васиной» (16+)
10:00, 14:30 «Гадалка», док. сериал. (16+)
11:15 «Знаки судьбы» (16+)
12:20 «Мистические истории» (16+)
13:30 «Старец», док. сериал. (16+)
18:10 «Лесник», сериал. (16+)
23:30 «Сверх(НЕ)естественное», х.ф. (16+)

Рен-ТВ

05:00, 18:00, 02:10 «Самые шокирующие гипотезы» (16+)
06:00 «С бодрым утром!» (16+)
08:30, 12:30, 16:30, 19:30, 23:00 Новости (16+)
09:00 «Военная тайна» (16+)
10:00 «Совбез» (16+)
11:00 «Как устроен мир» (16+)
12:00, 16:00, 19:00 «Информационная программа 112» (16+)
13:00 «Загадки человечества» (16+)
14:00 «Невероятно интересные истории» (16+)
15:00 «Засекреченные списки», д.п. (16+)
17:00, 03:00 «Тайны Чапман» (16+)
20:00 «Взрывная блондинка», х.ф. (18+)
22:05 «Смотреть всем!» (16+)
23:30 «Знаете ли вы, что?» (16+)
00:30 «Эра драконов», х.ф. (16+)

Домашний

06:30, 05:20 «По делам несовершеннолетних» (16+)
07:15, 04:30 «Давай разведёмся!» (16+)
08:15, 02:50 «Тест на отцовство» (16+)
10:30, 23:15 «Понять. Простить», док. сериал. (16+)
11:45, 00:30 «Порча», док. сериал. (16+)
12:55, 01:30 «Знахарка», док. сериал. (16+)
13:30, 02:00 «Верну любимого», док. сериал. (16+)
14:05, 02:25 «Голоса ушедших душ», док. сериал. (16+)
14:40 «Скажи только слово», х.ф. (12+)
19:00 «Тонкая работа», х.ф. (16+)

ТВ-Центр

06:00 «Настроение»
08:10 «Фактор bez опасности» (12+)
08:45 «Берёзовая роща», сериал. (12+)
10:35 «Короли комедии. Взлететь до небес», д.ф. (16+)
11:30, 14:30, 17:50, 22:00 События (16+)
11:50 «Галка и Гамаюн», сериал. (12+)
13:40, 05:30 «Мой герой. Александр Домогаров» (12+)
14:50 «Город новостей» (16+)
15:00, 03:15 «Я знаю твои секреты. Дыхание смерти», сериал. (12+)
16:55 «Актерские драмы. Бьёт - значит любит?» (16+)
18:10 «Смерть не танцует одна», х.ф. (12+)
22:35 «Закон и порядок» (16+)
23:05 «Звёзды против продюсеров», д.ф. (16+)
00:00 «Укрощение строптивого», х.ф. (12+)
01:40 «Петровка, 38» (16+)

ЛенТВ24

06:00 «Новое утро» (12+)
09:00, 11:00, 13:00, 15:00, 17:00, 19:00 «ЛенТВ24 Новости» (6+)
09:05 «Тренируемся дома и на работе» (12+)
09:20 «Доктор Тырса», сериал. (16+)
11:15 «108 минут, которые перевернули мир» (12+)
12:00, 13:15 «Разведчицы», сериал. (16+)
14:10 «Юлия Борисова. Молчание Турандот» (12+)
15:15 «ЛенТВ24 Актуальный разговор» (6+)
15:35 «ДНК России» (12+)
16:05 «Моя любовь – Россия!» (12+)
16:30 «Рассекреченная история» (16+)
17:15 «Жена генерала», сериал. (16+)
19:15 «Деревни России» (12+)
19:30 «Поединок в Лефортово. Шах и мат Бурбону» (12+)
20:30, 23:00 «ЛенТВ24 Акценты» (12+)
21:10 «Любовь не купишь за деньги», х.ф. (16+)
23:40 «Трое в лодке, не считая собаки», х.ф. (16+)
02:00 «ЛенТВ24 Акценты» (12+)

Мир

05:00, 06:25, 10:10 «Эти глаза напротив», сериал. (12+)
06:00, 10:00, 13:00, 16:00, 18:30 Новости
06:15 «Пять причин поехать в...» (12+)
13:15 «Мировое соглашение» (16+)
14:10 «Дела судебные. Битва за будущее» (16+)
15:05 «Дела судебные. Новые истории» (16+)
16:15 «Дела судебные. Яблоко раздора» (16+)
17:15 «Дела судебные. Деньги верните!» (16+)
18:50 «Игра в кино» (16+)
22:30 «Жених с того света», х.ф. (12+)
23:35 «Дети Дон Кихота», х.ф. (6+)
01:10 «Александр Невский», х.ф. (12+)

Матч-ТВ

06:00 «На пути к ЕВРО 2024» (12+)
07:00, 14:50, 18:20, 21:40, 03:45 Новости
07:05, 14:00, 17:30, 21:00, 23:45 Все на Матч! (12+)
09:55 Смешанные единоборства. (16+)
12:00 Футбол. Россия - Чехия (6+)
14:55 «Что за спорт?» (12+)
15:25 Дартс. Турнир OLIMPBET Красная Площадь (0+)
18:25 Футбол. Россия - Нидерланды. (6+)
21:45 Футбол. СССР - Нидерланды. (6+)
00:40 Матч! Парад (16+)
01:10 Футбол. «Журнал Лиги чемпионов» (6+)

Звезда

05:15 «Без права на ошибку», х.ф. (16+)
07:00 «Сегодня утром» (12+)
09:00, 13:00, 17:00, 19:00 Новости дня (16+)
09:15, 21:00 «Открытый эфир» Ток-шоу (16+)
11:00 «Демидовы», х.ф. (12+)
12:45, 13:25, 15:05, 15:25, 17:15 «Драйв», сериал. (16+)
15:00 Военные новости (16+)
18:00 «Освобождение: решающие битвы» (16+)
18:50 Специальный репортаж (16+)
19:55 «По горячим следам» (16+)
20:10 «Улика из прошлого» (16+)
22:45 «Между тем» (12+)

СТС

06:00, 05:50 «Ералаш» (0+)
06:30 «Маша и Медведь», м.ф. (0+)
07:55 «Тётя Марта», сериал. (16+)
10:00 «Поехали с нами!» (16+)
11:00 «Мэдисон. Крепкая дружба», х.ф. (12+)
12:55 «Спирит. Серебряная звезда», х.ф. (6+)
14:40 «Простушка», х.ф. (16+)
16:40 «Уральские пельмени. Смехbook» (16+)
18:00 Шоу «Уральских пельменей» (16+)
21:00 «Кин», х.ф. (16+)
23:05 «Ип Ман 3», х.ф. (16+)
01:15 «Мастер Z: Наследие Ип Мана»,х.ф. (18+)

ТВ | СРЕДА, 12 ИЮНЯ

Первый канал

06:00, 10:00, 12:00, 18:00 Новости
06:10 Подкаст.Лаб «Все хотят летать» (16+)
07:00 Праздничный канал «День России»
10:15 «Играй, гармонь, в Кремле! За Победу!» (12+)
12:15 «Награды России», д.ф. (16+)
13:10 «Гайдай-100», д.ф. (16+)
15:15 «Михаил Задорнов. Только русский человек...», д.ф. (16+)
17:05, 18:20 Shaman. Большой сольный концерт - «Я русский» (0+)
19:00 «Империя: Александр I» (12+)
21:00 Время
21:35 «Союз спасения», х.ф. (16+)
00:05 «Большая история. Декабристы. Союз спасения», д.ф. (16+)

Россия-1

05:05 «Одиночка», х.ф. (12+)
07:10, 03:30 «От печали до радости», х.ф. (12+)
09:00, 11:00, 13:00, 17:00, 20:00 Вести
09:30 «Утренняя почта»
10:10 «Сто к одному»
11:45 Вести. Местное время
12:00 Москва. Кремль. Церемония вручения Государственных премий Российской Федерации
14:00, 01:00 «Москва слезам не верит», х.ф. (12+)
17:50 «Песни от всей души» (12+)
21:00 Большой праздничный концерт, посвящённый Дню России. Трансляция с Красной площади
22:50 «Огонь», х.ф. (6+)

НТВ

04:40 «Петр I: последний царь и первый император», х.ф. (12+)
07:20, 08:20 «Бессмертные», х.ф. (12+)
08:00, 10:00, 16:00, 19:00, 23:35 Сегодня
10:20, 16:20, 19:35 «10 дней до весны», сериал. (16+)
00:00 Церемония награждения премии «Института развития интернета» (16+)

Пятый

05:00 М.ф. (0+)
05:50 «Варвара краса, длинная коса», х.ф. (0+)
07:10 «Огонь, вода и медные трубы», х.ф. (6+)
08:45 «Будьте моим мужем», х.ф. (12+)
10:35 «Самая обаятельная и привлекательная», х.ф. (16+)
12:20, 00:25 «Невероятные приключения итальянцев в России», х.ф. (12+)
14:20 «Спортлото 82», х.ф. (12+)
16:15 «Три орешка для Золушки», х.ф. (0+)
18:05 «Морозко», х.ф. (0+)
19:45 «Пес Барбос и необычный кросс», х.ф. (12+)
19:55 «Самогонщики», х.ф. (12+)
20:20, 21:20, 22:20, 23:20 «Близнец», сериал. (16+)

Культура

06:30 «Сказание о земле Сибирской», х.ф.
08:15 М.ф.
08:35, 23:05 «Александр Невский», х.ф.
10:25 «Сокровища Московского Кремля. Избранный, но не Призванный...»
11:20 «Страна птиц. Псковские лебеди», д.ф.
12:00 «Сокровища Московского Кремля. Екатерина Великая»
13:00 Парад победителей XXIV Международного телевизионного конкурса юных музыкантов «Щелкунчик»
14:45 «Сокровища Московского Кремля. Мальтийская корона Павла I»
15:40 «Лев Гурыч Синичкин», х.ф.
16:55 Концерт Красноярского государственного академического ансамбля танца Сибири
18:35 «Сокровища Московского Кремля.
19:30 Новости культуры
19:45 «Песня не прощается... 1974»
20:40 «Берегись автомобиля», х.ф.

ТНТ

07:00, 06:00 «Утро ТНТ» (16+)
08:00 «Постучись в мою дверь в Москве», сериал. (16+)
09:00, 01:05 «Астерикс и Обеликс в Британии 3D», х.ф. (6+)
11:10, 22:30 «Астерикс на Олимпийских Играх», х.ф. (12+)
13:30 «Астерикс и Обеликс против Цезаря», х.ф. (12+)
15:50 «Астерикс и Обеликс: миссия Клеопатра», х.ф. (12+)
18:00, 21:30 «Однажды в России», сериал. (16+)
20:00 «Ткачевы на связи», сериал. (16+)
02:45 «Импровизация» (16+)

ТВ-3

06:00 «Мама-детектив», сериал. (16+)
06:45, 04:30 Мультфильмы (0+)
08:00 «Леди Баг и Супер-кот», м.ф. (6+)
08:40 «Лесник», сериал. (16+)
23:30 «Ночные стражи», х.ф. (12+)

Рен-ТВ

05:00 «Самые шокирующие гипотезы» (16+)
06:00 «С бодрым утром!» (16+)
08:30, 12:30, 16:30, 19:30 Новости (16+)
09:00, 13:00 Документальный спецпроект (16+)
14:30 «Побеждали. Побеждаем. Победим», д.п. (16+)
17:00 «Сколько они должны Родине?», д.п. (16+)
18:15 «Зачем НАТО подставляет Украину?», д.п. (16+)
20:00 «Защитник», х.ф. (18+)
21:45 «Механик: Воскрешение», х.ф. (18+)
23:40 «Хардкор», х.ф. (18+)
01:25 «Главные тайны мира» (16+)

Домашний

06:30 «Только по любви», х.ф. (16+)
09:55, 03:05 «Редкая группа крови», сериал. (12+)
19:00 «Контракт на счастье», х.ф. (12+)
23:20 «Роковое sms», х.ф. (12+)
01:15 «Муж на час», х.ф. (12+)

ТВ-Центр

06:05 «Неподдающиеся», х.ф. (6+)
07:25 «Молодая жена», х.ф. (12+)
09:15 «Барышня-крестьянка», х.ф. (0+)
11:30, 22:00 События (16+)
11:50 «Возвращение «Святого луки», х.ф. (0+)
13:50 «Следствие ведет КГБ. Похищение «Святого Луки», д.ф. (16+)
14:40 «Смешите меня семеро» (16+)
15:40 «Смех, дрожь и видео» (16+)
16:15 «Двенадцать чудес», х.ф. (12+)
18:20 «Тайна «Белой вороны», х.ф. (12+)
22:15 «Хорошие песни» (12+)
23:30 «Вячеслав Добрынин. Поймать шлягер за хвост», д.ф. (16+)
00:15 «Хроники московского быта. Родные иностранцы» (12+)
01:00 «Прощание. Владимир Жириновский» (16+)

ЛенТВ24

06:00 «Владимирская Богородица. Где она - там Россия» (12+)
06:45 «Деревни России» (12+)
07:00 «ЛенТВ24 Акценты» (12+)
07:40 «ЛенТВ24 Актуальный разговор» (6+)
08:00 «Смешарики. Дежа-Вю», х.ф. (6+)
09:25 Программа мультфильмов (6+)
09:40 Юбилейный гала-концерт «Этот мир придуман не нами». (12+)
11:00, 15:00, 19:00 «ЛенТВ24 Новости» (6+)
11:15 «Владимирская Богородица. Где она - там Россия» (12+)
12:00 «Трое в лодке, не считая собаки», х.ф. (16+)
14:25, 15:15 «Виват, гардемарины!», х.ф. (16+)
17:10 «Гардемарины 3», х.ф. (16+)
19:15 «Зеркало для героя», х.ф. (16+)
21:35 Концерт ЛЮБЭ. (16+)
23:10 «Только серьезные отношения», х.ф. (16+)
00:45 «Любовь не купишь за деньги», х.ф. (16+)

Мир

05:00, 03:10 Мультфильмы (6+)
06:00, 01:30 «Наше кино. История большой любви» (16+)
06:25 «Каменный цветок», х.ф. (0+)
08:05 «Девушка без адреса», х.ф. (0+)
10:00, 16:00, 18:30 Новости
10:10 «В зоне особого внимания», х.ф. (0+)
12:15 «Ответный ход», х.ф. (12+)
14:00 «Неуловимые мстители», х.ф. (6+)
15:40, 16:15 «Новые приключения неуловимых», х.ф. (6+)
17:40, 18:45 «Корона российской империи, или снова неуловимые», х.ф. (6+)
20:45 «Петр Первый. Завещание», сериал. (16+)

Матч-ТВ

06:00 «На пути к ЕВРО 2024» (12+)
07:00, 14:50, 18:50, 21:40, 03:45 Новости
07:05, 14:00, 18:05, 21:00, 23:45 Все на Матч! (12+)
09:55 «С мячом в Британию», д.ф. (6+)
11:50 Футбол. СССР - Югославия. Финал (6+)
14:55 «Вид сверху» (12+)
15:25 Футбол. Россия - Нидерланды. (6+)
18:55 Смешанные единоборства. «Наше дело» (16+)
21:45 Футбол. Чемпионат Европы. Лучшие 10 (6+)
00:40 Матч! Парад (16+)
01:10 «Новицки. Идеальный бросок», д.ф. (16+)

Звезда

05:30 «Небесный тихоход», х.ф. (12+)
07:05 «Илья Муромец», х.ф. (6+)
09:00, 13:00, 19:00 Новости дня (16+)
09:15 «Голоса Победы». Гала-концерт (6+)
11:25, 13:20 «Двенадцать кремлей России» (12+)
18:10, 19:20 «Дружина», сериал. (16+)
02:00 «Свадьба с приданым», х.ф. (12+)
03:50 «Тайна золотой горы», х.ф. (12+)

СТС

06:00, 05:50 «Ералаш» (0+)
06:30 «Маша и Медведь», м.ф. (0+)
08:25 «Большое путешествие», м.ф. (6+)
10:05 «Легенды «Орлёнка», х.ф. (6+)
12:00 «Недетское кино», сериал. (12+)
15:40, 16:10 «Недетское кино», сериал. (16+)
18:20 «Артек. Большое путешествие», х.ф. (6+)
20:20 «Самый лучший день», х.ф. (16+)
22:35 «Мальдивы подождут», х.ф. (16+)
00:25 «Любовницы», х.ф. (16+)

ЧЕТВЕРГ, 13 ИЮНЯ

Первый канал

05:00 «Доброе утро» (0+)
09:00, 12:00, 15:00, 18:00, 03:00 Новости
09:20 «Модный приговор» (0+)
10:10 «Жить здорово!» (16+)
11:00, 12:15, 17:00, 18:30 «Информационный канал» (16+)
15:15 «Давай поженимся!» (16+)
16:05 «Мужское / Женское» (16+)
19:55 «Куклы наследника Тутти» (16+)
21:00 Время
22:00 «Один шанс на троих», сериал. (16+)
00:00 Подкаст.Лаб (16+)

Россия-1

05:00, 09:30 «Утро России»
09:00, 14:30, 21:05 Вести. Местное время
09:55 «О самом главном» Ток-шоу (12+)
11:00, 14:00, 16:00, 20:00 Вести
11:30, 17:30 «60 Минут» (12+)
14:55, 03:50 «Наши» (12+)
16:30 «Малахов» (16+)
21:20 «Галка», сериал. (16+)
23:30 «Вечер с Владимиром Соловьёвым» (12+)

НТВ

04:50 «Улицы разбитых фонарей», сериал. (16+)
06:30 «Утро. Самое лучшее» (16+)
08:00, 10:00, 13:00, 16:00, 19:00, 23:35 Сегодня
08:25, 10:35 «Возвращение Мухтара», сериал. (16+)
11:00 «Пёс», сериал. (16+)
13:25 «Чрезвычайное происшествие» (16+)
14:00 «Место встречи» (16+)
16:45 «За гранью» (16+)
17:50 «ДНК» (16+)
20:00, 00:00 «Пересуд», сериал. (16+)
00:50 «Поздняков» (16+)

Пятый

05:00, 09:00, 13:00, 17:00 «Известия» (16+)
05:25, 06:00, 06:40, 07:20, 08:10 «Такая работа», сериал. (16+)
09:30, 10:25, 11:20, 12:15, 13:30, 13:45, 14:40, 15:35, 16:35, 17:30 «Дознаватель 2», сериал. (16+)
18:00, 18:50, 19:45, 20:35, 02:45, 03:25, 04:00 «След», сериал. (16+)
21:25, 00:30 «Свои 6», сериал. (16+)
22:20, 23:10 «Свои 2», сериал. (16+)
00:00 «Известия. Итоговый выпуск» (16+)

Культура

06:30 «Лето Господне. Вознесение»
07:05, 16:05, 01:20 «Викинг Ролло - от изгнанника до завоевателя», д.ф.
08:00 Почерк эпохи. Эдуард Багрицкий.
08:25 «Жизнь и судьба»
08:50 «Каникулы Петрова и Васечкина. Обыкновенные и невероятные», х.ф.
10:00, 12:30, 17:00, 19:30, 23:55 Новости культуры
10:15 «Наблюдатель»
11:10, 00:10 XX век.
12:45 Новости. Подробно. Театр
13:00 «Истории в фарфоре. Кто не с нами, тот против нас»
13:30, 22:10 «Гардемарины III», х.ф.
15:15 «2 Верник 2»
17:15 «Несожженная совесть», д.ф.
17:45 Концерт-презентация Государственного Кремлёвского оркестра
18:50 «Место встречи изменить нельзя. Жизнь прожил не зря», д.ф.
19:45 «Главная роль»
20:05 «Почерк эпохи. Елена Кузьмина. Третье дыхание»
20:30 «Спокойной ночи, малыши!»

ТНТ

07:00, 06:00 «Утро ТНТ» (16+)
08:00 «Постучись в мою дверь в Москве», сериал. (16+)
09:00 «Интерны», сериал. (16+)
18:00, 21:30 «Однажды в России», сериал. (16+)
20:00 «Ткачевы на связи», сериал. (16+)
22:30 «Ужасные истории: Древние римляне», х.ф. (12+)
00:35 «Невеста. Экстра любовь» (16+)

ТВ-3

06:00 «Мама-детектив», сериал. (16+)
06:45, 05:00 Мультфильмы (0+)
08:00 «Леди Баг и Супер-кот», м.ф. (6+)
08:40, 16:15 «Слепая», сериал. (16+)
09:45 «Хорошие Новости с Натальей Васиной» (16+)
10:00, 14:30 «Гадалка», док. сериал. (16+)
11:15 «Знаки судьбы» (16+)
12:20 «Мистические истории» (16+)
13:30 «Старец», док. сериал. (16+)
18:10 «Лесник», сериал. (16+)
23:30 «Человек-невидимка» (16+)
00:30 «Пираньи 3DD», х.ф. (18+)

Рен-ТВ

05:00, 18:00, 02:10 «Самые шокирующие гипотезы» (16+)
06:00 «С бодрым утром!» (16+)
08:30, 12:30, 16:30, 19:30, 23:00 Новости (16+)
09:00 «Засекреченные списки», д.п. (16+)
11:00 «Как устроен мир» (16+)
12:00, 16:00, 19:00 «Информационная программа 112» (16+)
13:00, 23:30 «Загадки человечества» (16+)
14:00 «Невероятно интересные истории» (16+)
15:00 «Неизвестная история» (16+)
17:00, 02:55 «Тайны Чапман» (16+)
20:00 «Джунгли», х.ф. (18+)
22:10 «Смотреть всем!» (16+)
00:30 «Призраки войны», х.ф. (18+)

Домашний

06:30, 06:25 «По делам несовершеннолетних» (16+)
07:25 «Давай разведёмся!» (16+)
08:25 «Тест на отцовство» (16+)
10:40, 23:30 «Понять. Простить», док. сериал. (16+)
11:55, 00:45 «Порча», док. сериал. (16+)
13:00, 01:45 «Знахарка», док. сериал. (16+)
13:35, 02:10 «Верну любимого», док. сериал. (16+)
14:10, 02:40 «Голоса ушедших душ», док. сериал. (16+)
14:45 «Игра в дочки-матери», х.ф. (16+)
19:00 «Вторая жена», х.ф. (16+)

ТВ-Центр

06:00 «Настроение»
08:10 «Москва резиновая» (16+)
08:40 «Берёзовая роща 2», сериал. (12+)
10:35 «Короли комедии. Пережить славу», д.ф. (16+)
11:30, 14:30, 17:50, 22:00 События (16+)
11:50 «Галка и Гамаюн», сериал. (12+)
13:40, 05:20 «Мой герой. Татьяна Иванова» (12+)
14:50 «Город новостей» (16+)
15:00, 03:30 «Я знаю твои секреты. Белый рыцарь», сериал. (12+)
16:55 «Актерские драмы. Ранняя слава» (16+)
18:10 «Земное притяжение», х.ф. (12+)
22:35 «10 самых... Смертельная рюмка» (16+)
23:05 «Легенды эстрады. Звёздный бизнес», д.ф. (16+)

ЛенТВ24

06:00 «Новое утро» (12+)
09:00, 11:00, 13:00, 17:00 «ЛенТВ24 Новости» (6+)
09:05 «Прогулки по Рыбинску с Александром Козловым» (12+)
09:20 «Офицерские жены», сериал. (16+)
11:15 «Вымпел». «По следу террористов» (16+)
12:00, 13:15 «Разведчицы», сериал. (16+)
14:10 «Сергей Маковецкий. Неслучайные встречи» (12+)
15:00, 19:00 «ЛенТВ24 Новости» (6+)
15:15 «ЛенТВ24 Актуальный разговор» (6+)
15:35 «Заповедники РФ» (12+)
16:05 «Рассекреченная история» (16+)
16:30 «Война и политика» (16+)
17:15 «Сфинксы северных ворот», сериал. (16+)
19:15 «Виват, гардемарины!», х.ф. (16+)
20:30, 23:00 «ЛенТВ24 Акценты» (12+)
21:10 «Зимняя сказка, или Королева, потерявшая имя», х.ф. (16+)
23:40 «Патриотическая комедия», х.ф. (16+)
01:30 «Война и политика» (16+)

Мир

05:00, 03:40 Мультфильмы (6+)
05:40, 06:25 «Михайло Ломоносов», х.ф. (0+)
06:00, 10:00, 13:00, 16:00, 18:30 Новости
06:15 Специальный репортаж (12+)
08:00, 10:10 «Петр Первый. Завещание», сериал. (16+)
13:15 «Мировое соглашение» (16+)
14:10 «Дела судебные. Битва за будущее» (16+)
15:05 «Дела судебные. Новые истории» (16+)
16:15 «Дела судебные. Яблоко раздора» (16+)
17:15 «Дела судебные. Деньги верните!» (16+)
18:50 «Игра в кино» (16+)
22:30 «Дети Дон Кихота», х.ф. (6+)
00:10 «Китайский сервиз», х.ф. (0+)

Матч-ТВ

06:00 «На пути к ЕВРО 2024» (12+)
07:00, 14:50, 21:40, 03:45 Новости
07:05, 10:40, 14:00, 18:30, 20:55, 00:00 Все на Матч! (12+)
09:55, 18:55 Синхронное плавание. (0+)
11:25, 15:25 Спортивная гимнастика. (6+)
14:55 «Формула-1. Гаснут огни» (12+)
19:35 «Величайший», д.ф. (16+)
21:45 Смешанные единоборства. (16+)
00:45 «Один день на ЕВРО» (12+)

Звезда

05:15 «Тихая застава», х.ф. (16+)
07:00 «Сегодня утром» (12+)
09:00, 13:00, 17:00, 19:00 Новости дня (16+)
09:15, 21:00 «Открытый эфир» (16+)
11:00, 01:15 «Трактир на Пятницкой», х.ф. (12+)
13:25, 18:50 Специальный репортаж (16+)
13:40, 15:05, 17:15 «След пираньи», сериал. (16+)
15:00 Военные новости (16+)
18:00 «Битва оружейников» (16+)
19:55 «По горячим следам» (16+)
20:10 «Код доступа» (12+)
22:45 «Между тем» (12+)
23:15 «Игра без правил», х.ф. (12+)
02:40 «Шел четвертый год войны...», х.ф. (12+)

СТС

06:00, 05:45 «Ералаш» (0+)
06:30 «Маша и Медведь», м.ф. (0+)
07:55 «Тётя Марта», сериал. (16+)
11:00 «Простушка», х.ф. (16+)
13:05 «Легенды «Орлёнка», х.ф. (6+)
14:55 «Артек. Большое путешествие», х.ф. (6+)
17:00 «Уральские пельмени. Смехbook» (16+)
18:00 Шоу «Уральских пельменей» (16+)
21:00 «Напролом», х.ф. (16+)
23:00 «Патруль времени», х.ф. (18+)
01:00 «Больше чем секс», х.ф. (16+)

ПЯТНИЦА, 14 ИЮНЯ

Первый канал

05:00 «Доброе утро» (0+)
09:00, 12:00, 15:00, 18:00 Новости
09:20 «Модный приговор» (0+)
10:10 «Жить здорово!» (16+)
11:00, 12:15, 17:00 «Информационный канал» (16+)
15:15 «Давай поженимся!» (16+)
16:05 «Мужское / Женское» (16+)
18:40 «Человек и закон» (16+)
19:45 «Поле чудес» (16+)
21:00 Время
21:45 «Легенда о самбо», х.ф. (12+)
23:45 «Матадор» (16+)
00:45 Подкаст.Лаб (16+)

Россия-1

05:00, 09:30 «Утро России»
09:00, 14:30, 21:15 Вести. Местное время
09:55 «О самом главном» (12+)
11:00, 14:00, 16:00, 20:00 Вести
11:30, 17:30 «60 Минут» (12+)
14:55 «Судьба человека с Борисом Корчевниковым» (12+)
16:30 «Прямой эфир» (16+)
21:30 «Поймай меня, если сможешь» (12+)
23:25 «Огонь», х.ф. (6+)
01:50 «Месть как лекарство», х.ф. (12+)

НТВ

04:50 «Улицы разбитых фонарей», сериал. (16+)
06:30 «Утро. Самое лучшее» (16+)
08:00, 10:00, 13:00, 16:00, 19:00 Сегодня
08:25, 10:35 «Возвращение Мухтара», сериал. (16+)
11:00 «Пёс», сериал. (16+)
13:25 «Чрезвычайное происшествие» (16+)
14:00 «Место встречи» (16+)
16:50 «ДНК» (16+)
17:55 «Жди меня» (12+)
20:00 «Пересуд», сериал. (16+)
00:00 «Своя правда» (16+)

Пятый

05:00, 09:00, 13:00, 17:00 «Известия» (16+)
05:25, 06:00, 06:45, 07:25, 08:15 «Такая работа, сериал. (16+)
09:30, 10:25, 11:20, 12:15, 13:30, 13:45, 14:40, 15:35, 16:30, 17:30 «Дознаватель 2», сериал. (16+)
18:00, 18:50, 19:45, 20:35, 21:25, 22:15 «След», сериал. (16+)
23:10 «Светская хроника» (16+)
00:10 «Они потрясли мир. Сильвестр Сталлоне. Искусство держать удар» (12+)

Культура

06:30 «Пешком...»
07:05, 16:05 «Кто написал Библию? Разгадка одной из величайших тайн истории», д.ф.
08:00 Почерк эпохи. Елена Кузьмина. Третье дыхание
08:25 «Жизнь и судьба»
08:45 «Каникулы Петрова и Васечкина. Обыкновенные и невероятные», х.ф.
10:00, 12:30, 17:00, 19:30, 23:55 Новости культуры
10:20 «Путевка в жизнь», х.ф.
12:10 «Первые в мире. Аппарат Илизарова»
12:45 «Истории в фарфоре. Фарфоровые судьбы»
13:20 «Адмирал Ушаков», х.ф.
15:20 Энигма. Дмитрий Ульянов
17:15 Письма из провинции.
17:45 Концерт-презентация Государственного Кремлёвского оркестра
18:45 «Ежедневный урок», д.ф.
19:45 Анатолий Ким. Линия жизни
20:45, 01:50 «Соль земли. Портрет неизвестного. Петр Губонин», д.ф.
21:25 «Пассажирка», х.ф. (16+)
23:05 «2 Верник 2»
00:10 «Я свободен», х.ф.

ТНТ

07:00 «Утро ТНТ» (16+)
08:00 «Интерны», сериал. (16+)
15:00 «Универ. 10 лет спустя», сериал. (16+)
20:00 «Комеди Клаб» (16+)
22:00 «Светлаков+», сериал. (16+)
00:00 «Галустян плюс» (16+)
01:30 «Я тебе не верю» (16+)
02:10 «Импровизация. Команды» (16+)

ТВ-3

06:00 «Мама-детектив», сериал. (16+)
06:45 Мультфильмы (0+)
08:00 «Леди Баг и Супер-кот», м.ф. (6+)
08:40, 16:45 «Слепая», сериал. (16+)
09:45 «Хорошие Новости с Натальей Васиной» (16+)
10:00, 13:30 «Гадалка», док. сериал. (16+)
12:20 «Мистические истории» (16+)
14:30 «Вернувшиеся. Золотая коллекция» (16+)
15:45 «Врачи» (16+)
19:45 «Легенда о Коловрате», х.ф. (12+)
22:15 «Беовульф и Гренделъ», х.ф. (18+)
00:30 «Кон-Тики», х.ф. (6+)

Рен-ТВ

05:00, 18:00, 03:00 «Самые шокирующие гипотезы» (16+)
06:00 «С бодрым утром!» (16+)
08:30, 12:30, 16:30, 19:30 Новости (16+)
09:00 Документальный спецпроект (16+)
10:00, 15:00 «Засекреченные списки», д.п. (16+)
11:00 «Как устроен мир» (16+)
12:00, 16:00, 19:00 «Информационная программа 112» (16+)
13:00 «Загадки человечества» (16+)
14:00 «Невероятно интересные истории» (16+)
17:00 «Главные тайны мира» (16+)
20:00 «Перл-Харбор», х.ф. (16+)
23:30 «Оверлорд», х.ф. (18+)
01:35 «Добыча», х.ф. (18+)

Домашний

06:30 «По делам несовершеннолетних» (16+)
07:15, 05:00 «Давай разведёмся!» (16+)
08:15, 03:20 «Тест на отцовство» (16+)
10:30, 23:50 «Понять. Простить», док. сериал. (16+)
11:45, 01:00 «Порча», док. сериал. (16+)
12:55, 02:00 «Знахарка», док. сериал. (16+)
13:30, 02:25 «Верну любимого», док. сериал. (16+)
14:05, 02:55 «Голоса ушедших душ», док. сериал. (16+)
14:40 «По ту сторону солнца», х.ф. (12+)
19:00 «В тихом омуте...», х.ф. (16+)

ТВ-Центр

06:00 «Настроение»
08:10 «Москва резиновая» (16+)
08:35 «Берёзовая роща 2», сериал. (12+)
10:35 «Королевы комедий», д.ф. (16+)
11:30, 14:30, 17:50 События (16+)
11:50 «Галка и Гамаюн», сериал. (12+)
13:40, 05:20 «Мой герой. Елена Симонова» (12+)
14:50 «Город новостей» (16+)
15:00, 03:25 «Я знаю твои секреты. Белый рыцарь», сериал. (12+)
16:55 «Актерские драмы. Второй шанс» (16+)
18:05 «Звезды и лисы», х.ф. (12+)
22:00 «В центре событий» (16+)
23:00 «Приют комедиантов» (12+)
00:25 «Внимание! Всем постам...», х.ф. (0+)

ЛенТВ24

06:00 «Новое утро» (12+)
09:00, 11:00, 15:00 «ЛенТВ24 Новости» (6+)
09:05 «Прогулки по Рыбинску с Александром Козловым» (12+)
09:20 «Офицерские жены», сериал. (16+)
11:15 «Вымпел». «По следу террористов» (16+)
12:00, 13:15 «Разведчицы», сериал. (16+)
13:00, 17:00, 19:00 «ЛенТВ24 Новости» (6+)
14:10 «Любовь на съемочной площадке» (12+)
15:15 «ЛенТВ24 Актуальный разговор» (6+)
15:35 «Заповедники РФ» (12+)
16:05 «Моя любовь – Россия!» (12+)
16:30 «Рассекреченная история» (16+)
17:15 «Сфинксы северных ворот», сериал. (16+)
19:15 «Виват, гардемарины!», х.ф. (16+)
20:30, 23:00 «ЛенТВ24 Акценты» (12+)
21:10 «Только серьезные отношения», х.ф. (16+)
23:40 «Зеркало для героя», х.ф. (16+)
02:00 «ЛенТВ24 Акценты». (12+)

Мир

05:00, 03:00 Мультфильмы (6+)
06:00, 10:00, 13:00, 16:00, 18:30 Новости
06:10 Специальный репортаж (12+)
06:20, 01:45 «Наше кино. История большой любви» (16+)
06:45 «Неуловимые мстители», х.ф. (6+)
08:15 «Новые приключения неуловимых», х.ф. (6+)
10:10 «Корона российской империи, или снова неуловимые», х.ф. (6+)
13:15 «Мировое соглашение» (16+)
14:10 «Дела судебные. Битва за будущее» (16+)
15:05 «Дела судебные. Новые истории» (16+)
16:15 «Дела судебные. Яблоко раздора» (16+)
17:15 «Дела судебные. Деньги верните!» (16+)
18:50 «Миллион за 5 минут» (16+)
19:30 «Девушка без адреса», х.ф. (0+)
21:30 «Жених с того света», х.ф. (12+)
22:30 «Ты-мне, я-тебе», х.ф. (12+)
00:25 «Вертикаль», х.ф. (0+)

Матч-ТВ

06:00 «На пути к ЕВРО 2024» (12+)
07:00, 09:30, 14:50, 03:45 Новости
07:05, 18:10, 20:00, 00:00 Все на Матч! (12+)
09:35 «Небесная грация» (0+)
09:55 Спортивные игры стран БРИКС. Синхронное плавание (0+)
10:40 «Вы это видели» (12+)
11:45 Футбол. Чемпионат Европы. Лучшие 10 (6+)
13:50 «Центральный круг»
14:55 Спортивные игры стран БРИКС. Спортивная гимнастика (6+)
18:25 Спортивные игры стран БРИКС. Каратэ (16+)
21:00 Футбол. Германия - Шотландия (6+)
00:45 «Один день на ЕВРО» (12+)

Звезда

06:35 «След пираньи», сериал. (16+)
09:00, 13:00, 17:00, 19:00 Новости дня (16+)
09:20 «Ищу своих» (12+)
10:10 Специальный репортаж (16+)
10:25, 13:25 «Покровские ворота», х.ф. (12+)
13:55, 15:05, 17:15 «Участок лейтенанта Качуры. Черная паутина», сериал. (16+)
15:00 Военные новости (16+)
19:40 «Загадки века с Сергеем Медведевым» (12+)
20:30 «Война миров» (16+)
21:20 «Что русскому смешно...» Специальный репортаж (16+)
22:00 «Здравствуйте, товарищи!» (16+)
23:30 «Музыка+» (12+)
00:55 «Неисправимый лгун», х.ф. (12+)

СТС

06:00, 05:50 «Ералаш» (0+)
06:30 «Маша и Медведь», м.ф. (0+)
07:55 «Тётя Марта», сериал. (16+)
11:00 «Уральские пельмени. Смехbook» (16+)
12:55 Шоу «Уральских пельменей» (16+)
01:00 «Кино в деталях с Фёдором Бондарчуком» (18+)

СУББОТА, 15 ИЮНЯ

ТВ

Первый канал

06:00 «Доброе утро. Суббота» (0+)
09:45 «Слово пастыря» (0+)
10:00, 12:00, 18:00 Новости
10:15 «Наше всё» (12+)
11:05 «ПроУют» (0+)
12:15 «Поехали!» (12+)
13:05 «Осведомленный источник в Москве», д.ф. (16+)
16:00 «Валентин Смирнитский. Судьба мушкетера», д.ф. (12+)
17:00 «Я люблю мою страну» (0+)
18:20 «Эксклюзив» (16+)
19:10 «Юрий Андропов. Большая история», д.ф. (16+)
21:00 Время
21:35 «Клуб Веселых и Находчивых». Высшая лига (16+)
23:50 «Море волнуется раз», х.ф. (16+)
03:15 Подкаст.Лаб (16+)

Россия-1

05:00 «Утро России. Суббота»
08:00 Вести. Местное время
08:20 Местное время. Суббота
08:35 «По секрету всему свету»
09:00 «Формула еды» (12+)
09:25 «Пятеро на одного»
10:10 «Сто к одному»
11:00, 14:00, 17:00, 20:00 Вести
11:50 В кругу друзей
12:50 «Доктор Мясников» (12+)
14:50 «Юмор! Юмор! Юмор!!!» (16+)
17:50 «Привет, Андрей!» (12+)
21:00 «Царская прививка», сериал. (16+)
01:15 «Третий должен уйти», х.ф. (12+)

НТВ

04:50 «Улицы разбитых фонарей», сериал. (16+)
06:20 «Жди меня» (12+)
07:20 «Смотр» (0+)
08:00, 10:00, 16:00 Сегодня
08:20 «Поедем, поедим!» (16+)
09:20 «Едим дома» (0+)
10:20 «Главная дорога» (16+)
11:00 «Живая еда» (12+)
12:00 «Квартирный вопрос» (0+)
13:00 «Основано на реальных событиях» (16+)
15:00 «Своя игра» (0+)
16:20 «ЧП. Расследование» (16+)
17:00 «Следствие вели...» (16+)
19:00 «Центральное телевидение» (16+)
20:20 «Ты не поверишь!» (16+)
21:25 «Секрет на миллион» (16+)

Пятый

05:00, 05:15, 05:55, 06:35, 09:30, 10:25, 11:25, 12:20, 13:15, 14:10, 15:10, 16:05, 16:55, 17:50 «Условный мент 4», сериал. (16+)
07:20, 08:05 «Условный мент 5», сериал. (16+)
09:00 «Страна советов» (16+)
18:45, 19:40, 20:35, 21:25, 22:20, 23:10 «След», сериал. (16+)
00:00 «Известия. Главное» (16+)
01:05 «Светская хроника» (16+)

Культура

06:30 «Библейский сюжет»
07:05 Мультфильмы.
08:00 «Адмирал Ушаков», х.ф.
09:40 «Несожженная совесть»
10:10 «Пассажирка», х.ф. (16+)
11:45 Больше чем любовь.
12:25 Земля людей. «Шокша. Выбирая любовь»
12:55, 00:55 «Маленький бабуин и его семья», д.ф.
13:50 «Дорога к Пушкину. Геннадий Бортников и фильм «Мазепа», д.ф.
14:15 «Берегись автомобиля», х.ф.
15:45 Парад победителей XXIV Международного телевизионного конкурса юных музыкантов «Щелкунчик»
17:40 «Энциклопедия загадок. Кто открыл Америку?»
18:10 «Невероятное пари, или Истинное происшествие, благополучно завершившееся сто лет назад», х.ф.
19:30 Новости культуры
19:45 «Рокко и его братья», х.ф. (16+)
22:40 Клуб «Шаболовка, 37»
23:40 «Лев Гурыч Синичкин», х.ф.

ТНТ

07:00 «Однажды в России. Спецдайджесты 2023» (16+)
09:30 «Битва экстрасенсов» (16+)
17:30 «Новая Битва экстрасенсов» (16+)
21:30 «Невеста. Экстра любовь» (16+)
23:00 «Женский стендап» (18+)
00:00 «Реальные упыри», х.ф. (18+)
01:40 «Я тебе не верю» (16+)
02:25 «Импровизация. Команды» (16+)

ТВ-3

06:00 «Мама-детектив», сериал. (16+)
06:45, 04:30 Мультфильмы (0+)
09:00 «Вкусно с Анфисой Чеховой» (16+)
09:30 «Джек и бобовый стебель», х.ф. (12+)
11:30 «Ловушка для привидения», х.ф. (12+)
13:30 «Ночные стражи», х.ф. (12+)
15:45 «Легенда о Коловрате», х.ф. (12+)
18:30 «Робин Гуд: Начало», х.ф. (16+)
20:45 «Красавица и чудовище», х.ф. (16+)
23:15 «Создатель игр», х.ф. (16+)
01:30 «Синистер 2», х.ф. (18+)

Рен-ТВ

05:00, 02:30 «Самые шокирующие гипотезы» (16+)
07:00 «С бодрым утром!» (16+)
08:30, 12:30, 16:30, 19:30 Новости (16+)
09:00 «Минтранс» (16+)
10:00 «Самая полезная программа» (16+)
11:00, 13:00 «Военная тайна» (16+)
15:00 «Совбез» (16+)
17:00 Документальный спецпроект (16+)
18:00 «Засекреченные списки», д.п. (16+)
19:00 «Добровэфире» (16+)
20:00 «Флешбэк», х.ф. (18+)
22:10 «Хороший, плохой, коп», х.ф. (18+)
00:20 «Беги без оглядки», х.ф. (18+)

Домашний

06:30, 06:20 «Чёрно-белая любовь», сериал. (16+)
09:35 «Уютное утро» (16+)
10:05, 00:35 «Жертва любви», сериал. (16+)
19:00 «Великолепный век», сериал. (12+)
23:20 «Самопознание с Юлией Меньшовой» (18+)

ТВ-Центр

06:30 «Православная энциклопедия» (6+)
06:55 «Укрощение строптивого», х.ф. (12+)
08:50 «Двенадцать чудес», х.ф. (12+)
10:55 «Просто - вкусно» (6+)
11:30, 14:30, 23:25 События (16+)
11:45 «Смешите меня семеро» (16+)
12:50, 14:45 «Лабиринт иллюзий», х.ф. (12+)
17:15 «Проклятие брачного договора», х.ф. (12+)
21:00 «Постскриптум» (16+)
22:05 «Право знать!» Ток-шоу (16+)
23:35 «Русские тайны. Охота на русских», д.ф. (16+)
00:20 «Девяностые. Вашингтонский обком» (16+)
01:00 «Право сверхчеловека». Специальный репортаж (16+)
01:25 «Актерские драмы. Бьёт - значит любит?» (16+)

ЛенТВ24

06:00 «Заповедники РФ» (12+)
06:30 «Психосоматика. Другая медицина» (12+)
07:00, 08:00 «ЛенТВ24 Акценты» (12+)
07:40, 08:40 «ЛенТВ24 Актуальный разговор» (6+)
09:00 «Северные амуры», х.ф. (6+)
10:05 «Ландшафтный дизайн - это просто!» (12+)
10:35 «Сытная кухня» (12+)
11:00 «ЛенТВ24 Новости» (6+)
11:15 «Моя любовь – Россия!» (12+)
11:45 «Гардемарины 3», х.ф. (16+)
13:30 «Продлись, продлись, очарованье...», х.ф. (12+)
15:00, 19:00 «ЛенТВ24 Новости» (6+)
15:20 «Красота небесная», сериал. (16+)
19:15 «Господа-товарищи», сериал. (16+)
21:05 «Патриотическая комедия», х.ф. (16+)
22:55 «Зимняя сказка, или Королева, потерявшая имя», х.ф. (16+)
00:30 «Ночной дожор» (12+)

Мир

05:00, 06:15, 09:05, 04:10 Мультфильмы (6+)
06:00 «Всё, как у людей» (6+)
06:30 «Михайло Ломоносов», х.ф. (0+)
08:40 «Исторический детектив» (16+)
09:30 «ФазендаЛайф» (6+)
10:00, 16:00, 18:30 Новости
10:10 «В зоне особого внимания», х.ф. (0+)
12:15 «Ответный ход», х.ф. (12+)
13:55, 16:15, 18:45 «Зорге», сериал. (12+)

Матч-ТВ

06:00 «На пути к ЕВРО 2024» (12+)
07:00, 14:50 Новости
07:05, 18:10, 21:00, 00:00 Все на Матч! (12+)
09:55 Спортивные игры стран БРИКС. Синхронное плавание (0+)
10:30 «Лев Яшин - номер один», д.ф. (6+)
11:45 Футбол. Германия - Шотландия (6+)
13:50 «Центральный круг»
14:55 Спортивная гимнастика. Спортивные игры стран БРИКС (6+)
18:45 Футбол. Испания - Хорватия (6+)
21:45 Футбол. Италия - Албания (6+)

Звезда

05:25 Х/ф «Подкидыш» (6+)
06:50, 02:40 «Матрос Чижик», х.ф. (6+)
08:45, 09:20 «Всадник без головы», х.ф. (12+)
09:00, 13:00, 19:00 Новости дня (16+)
11:10 «Мужики» (16+)
11:40 «СССР. Знак качества» (12+)
12:30 «Не факт!» (12+)
13:15 «Легенды науки» (12+)
14:00 «Главный день» (16+)
14:50, 19:25 «Блокада», сериал. (12+)
23:05 «Приказ: огонь не открывать», х.ф. (12+)
01:05 «Приказ: перейти границу», х.ф. (12+)

СТС

06:00, 05:50 «Ералаш» (0+)
07:00 «Три кота», м.ф. (0+)
07:15 «Уральские пельмени. Смехbook» (16+)
08:00, 09:00 «ПроСТО кухня» (12+)
10:00 «Поехали с нами!» (16+)
11:00 «Суперниндзя. Дети» (12+)
13:40 «Большое путешествие», м.ф. (6+)
15:25 «2012», х.ф. (16+)
18:40 «Зов волка», х.ф. (16+)
21:00 «Бегущий по лезвию 2049», х.ф. (18+)
00:20 «Страховщик», х.ф. (16+)
02:20 «Вы все меня бесите», сериал. (16+)

ТВ | ВОСКРЕСЕНЬЕ, 16 ИЮНЯ

Первый канал

05:35, 06:10 Подкаст.Лаб «Легкие деньги» (16+)
06:00, 10:00, 12:00, 18:00 Новости
06:20 «Играй, гармонь любимая!» (12+)
07:05 «Часовой» (12+)
07:35 «Здоровье» (16+)
08:40 «Непутевые заметки» (12+)
09:00 «Курбан-Байрам». Трансляция из Уфимской соборной мечети
09:45 «Мечталлион» (12+)
10:15 «Играем свадьбу!» (12+)
11:05 «Жизнь других» (12+)
12:15 «Институт Склифосовского. Век милосердия», д.ф. (16+)
13:20 «Дорогой мой человек», х.ф. (0+)
15:25 «Мина в сердце». Специальный репортаж (16+)
16:20 Премия лучшим врачам России - «Призвание» (0+)
19:00 «Три аккорда». Новый сезон. Финал (16+)
21:00 Время
23:00 «Что? Где? Когда?» Летняя серия игр. Финал (16+)
00:20 Подкаст.Лаб (16+)

Россия-1

06:05, 01:05 «Мама выходит замуж», х.ф. (12+)
08:00 Местное время. Воскресенье
08:35 «По секрету всему свету»
09:00 Праздник Курбан-Байрам. Трансляция из Московской Соборной мечети
09:55 «Сто к одному»
11:00, 17:00 Вести
12:00 «Большие перемены»
13:00 «Весна перемен», х.ф. (12+)
17:50 «Песни от всей души» (12+)
20:00 Вести недели
22:00 «Москва. Кремль. Путин.»
22:40 «Воскресный вечер с Владимиром Соловьёвым» (12+)

НТВ

04:45 «Улицы разбитых фонарей», сериал. (16+)
06:30 «Центральное телевидение» (16+)
08:00, 10:00, 16:00 Сегодня
08:20 «У нас выигрывают!» (12+)
10:20 «Первая передача» (16+)
11:00 «Чудо техники» (12+)
12:00 «Дачный ответ» (0+)
13:00 «НашПотребНадзор» (16+)
14:05 «Однажды...» (16+)
15:00 «Своя игра» (0+)
16:20 «Человек в праве» (16+)
17:00 «Следствие вели...» (16+)
18:00 «Новые русские сенсации» (16+)
19:00 Итоги недели
20:20 «ВИА Суперстар!» (16+)
00:10 «Звезды сошлись» (16+)

Пятый

05:00, 05:50, 06:30 «Наш спецназ 2», сериал. (16+)
07:15, 08:05, 09:30, 10:25, 11:20, 12:15, 13:10, 14:05, 15:00, 15:55, 16:45, 17:40 «Закон тайги», сериал. (16+)
09:00 «Фирменный рецепт» (12+)
18:40, 19:30, 20:25, 21:20 «Изгой», сериал. (16+)
22:20 «Лучшие сериалы России. XI Церемония вручения премий АПКиТ 2024» (12+)

Культура

06:30 «Энциклопедия загадок. Кто открыл Америку?»
07:05 «Двенадцать месяцев», м.ф.
08:00 «Отцы и дети. Максим Никулин»
08:30 «Корабли штурмуют бастионы», х.ф.
10:00 «Одинокий голос скрипки», д.ф.
10:40 «На графских развалинах», х.ф.
11:45 «Невский ковчег. Теория невозможного. Сергей Курехин»
12:15, 01:25 «В поисках невидимки», д.ф.
12:55 «Дорога к Пушкину. Лев Дуров и фильм «Барышня-крестьянка, д.ф.
13:15 IV Международный конкурс молодых пианистов Grand Piano Competition
14:50, 23:45 «Граф Макс», х.ф.
16:30 «Картина мира»
17:15 Олег Погудин. Концерт-спектакль «Золотой век»
18:50 «Литдрама. Как это было...», д.ф.
19:30 Новости культуры
20:25 «Частная жизнь», х.ф.

ТНТ

07:00 «Однажды в России. Спецдайджесты 2023» (16+)
09:00 «Битва пикников» (16+)
09:30 «Битва экстрасенсов» (16+)
14:30 «Новая Битва экстрасенсов» (16+)
18:30 «Выжить в Дубае» (16+)
21:00 «Титаны» (16+)
23:35 «Шоу Воли» (16+)
00:40 «Ужасные истории: Древние римляне», х.ф. (12+)
02:10 «Я тебе не верю» (16+)

ТВ-3

06:00, 05:45 Мультфильмы (0+)
07:30 «Вкусно с Анфисой Чеховой» (16+)
08:00 «Леди Баг и Супер-кот», м.ф. (6+)
11:00 «Создатель игр», х.ф. (16+)
13:15 «Красавица и чудовище», х.ф. (16+)
15:45 «Робин Гуд: Начало», х.ф. (16+)
18:10 «Лесник», сериал. (16+)

Рен-ТВ

05:00, 23:55 «Самые шокирующие гипотезы» (16+)
07:00 «С бодрым утром!» (16+)
08:30, 12:30 Новости (16+)
09:00 «Самая народная программа» (16+)
09:30 «Знаете ли вы, что?» (16+)
10:30 «Наука и техника» (16+)
11:30 «Легенды и мифы» (16+)
13:00 «Неизвестная история» (16+)
14:00 «Капитан Марвел», х.ф. (16+)
16:20 «Сердце из стали», х.ф. (18+)
18:30 «Бог грома», х.ф. (16+)
20:30 «Риддик», х.ф. (16+)

Домашний

06:30 «Чёрно-белая любовь», сериал. (16+)
10:05 «Пять ужинов» (16+)
10:20 «Чужое счастье», х.ф. (16+)
14:45 «Найди меня, счастье», х.ф. (16+)
19:00 «Великолепный век», сериал. (12+)
23:20 «Самопознание с Юлией Меньшовой» (18+)
00:45 «Жертва любви», сериал. (16+)

ТВ-Центр

05:40 «Земное притяжение», х.ф. (12+)
08:50 «Чёрный принц», х.ф. (6+)
10:40, 11:45 «Версия полковника Зорина», х.ф. (0+)
11:30, 00:40 События (16+)
12:50 «Внимание! Всем постам...», х.ф. (0+)
14:30, 05:30 Московская неделя (12+)
15:00 «Дорогие товарищи. Ночь Вампира», д.ф. (16+)
15:50 «Русские тайны. Я худею», д.ф. (16+)
16:40 «Девяностые. Жёны миллионеров» (16+)
17:35 «Кабинет путешественника», х.ф. (12+)
21:20 «Кукловод», х.ф. (16+)
00:55 «Петровка, 38» (16+)
01:05 «Звезды и лисы», х.ф. (12+)

ЛенТВ24

06:00 «Заповедники РФ» (12+)
06:30 «Психосоматика. Другая медицина» (12+)
07:00 «Северные амуры», х.ф. (6+)
08:10 Программа мультфильмов (6+)
08:35 «Продлись, продлись, очарованье...», х.ф. (12+)
10:05 «Ландшафтный дизайн - это просто!» (12+)
10:35 «Сытная кухня» (12+)
11:00, 15:00, 19:00 «ЛенТВ24 Новости» (6+)
11:15 «Заповедники РФ» (12+)
11:45 «Сфинксы северных ворот», сериал. (16+)
15:15 «Патриотическая комедия», х.ф. (16+)
17:05 «Уснувший пассажир», х.ф. (16+)
18:30 «Рассекреченная история» (16+)
19:15 «Господа-товарищи», сериал. (16+)
21:05 «Война и политика» (16+)
21:35 «Папа за маму», х.ф. (16+)
23:10 «Продлись, продлись, очарованье...», х.ф. (12+)
00:40 «Красота небесная», сериал. (16+)

Мир

05:00, 03:45 Мультфильмы (6+)
07:20 «Китайский сервиз», х.ф. (0+)
09:25 «Точка на карте» (6+)
09:30 «ФазендаЛайф» (6+)
10:00, 16:00 Новости
10:10 «Опекун», х.ф. (12+)
12:00 «Ты-мне, я-тебе», х.ф. (12+)
13:50, 16:15, 19:30 «В созвездии Стрельца», сериал. (12+)
18:30, 00:00 «Вместе» (16+)
01:00 «Военно-полевой роман», х.ф. (12+)

Матч-ТВ

06:00 Автоспорт. (6+)
07:00, 09:30, 14:50, 03:45 Новости
07:05, 18:10, 21:00, 00:00 Все на Матч! (12+)
09:35 Футбол. Венгрия - Швейцария (6+)
11:45 Футбол. Испания - Хорватия (6+)
13:50 Центральный круг
14:55, 03:50 Спортивные игры стран БРИКС. Лёгкая атлетика (6+)
18:45, 01:40 Футбол. Словения - Дания (6+)
21:45 Футбол. Сербия - Англия» (6+)

Звезда

05:05 «Аты-баты, шли солдаты...», х.ф. (12+)
06:40, 01:45 «Горячий снег», х.ф. (12+)
09:00 Новости недели (16+)
09:25 «Служу России» (12+)
09:55 «Военная приемка» (12+)
10:40 «Легенды армии с Александром Маршалом» (12+)
11:30 «Легенды госбезопасности. Рэм Красильников. Охотник за шпионами» (16+)
12:20 «Война миров» (16+)
13:10 «Код доступа» (12+)
14:00 «Улика из прошлого» (16+)
14:50 «Скрытые угрозы» (16+)
15:40 «Секретные материалы» (16+)
16:30 «Загадки века с Сергеем Медведевым» (12+)
17:20 «Что русскому смешно...» Специальный репортаж (16+)
18:00 Главное с Ольгой Беловой (16+)
19:40 «Легенды советского сыска» (16+)
23:00 «Фетисов» Ток-шоу (12+)
23:55 «Всадник без головы», х.ф. (12+)

СТС

06:00, 05:50 «Ералаш» (0+)
07:00 «Отель «У овечек», м.ф. (0+)
07:15 «Уральские пельмени. Смехbook» (16+)
07:30, 10:00 Шоу «Уральских пельменей» (16+)
09:00 «Рогов в городе» (16+)
11:25 «Альфа и Омега: Клыкастая братва», м.ф. (0+)
13:10 «Стражи терракоты», м.ф. (12+)
15:20 «Кин», х.ф. (16+)
17:25 «Напролом», х.ф. (16+)
19:30 «Суперниндзя. Дети» (12+)
22:00 «Ип Ман 4», х.ф. (16+)
00:10 «Код 355», х.ф. (16+)
02:30 «Улётный экипаж», сериал. (12+)

ЛУЖСКАЯ ГОРОДСКАЯ ПРОКУРАТУРА РАЗЪЯСНЯЕТ

Трудовым кодексом Российской Федерации установлены гарантии донорам крови

В соответствии со статьей 186 Трудового кодекса Российской Федерации донорам крови и ее компонентов предоставляются следующие гарантии и компенсации:

– в день сдачи крови и ее компонентов, а также в день связанного с этим медицинского осмотра работник освобождается от работы;

– в случае, если по соглашению сторон с работодателем работник в день сдачи крови и ее компонентов вышел на работу, ему предоставляется по его желанию другой день отдыха;

– в случае сдачи крови и ее компонентов в период ежегодного оплачиваемого отпуска, в выходной или нерабочий праздничный день работнику по его желанию предоставляется другой день отдыха;

– после каждого дня сдачи крови и ее компонентов работнику предоставляется дополнительный день отдыха. Указанный день отдыха по желанию работника может быть присоединен к ежегодному оплачиваемому отпуску или использован в другое время в течение года после дня сдачи крови и ее компонентов.

При сдаче крови и ее компонентов работодатель сохраняет за работником его средний заработок за дни сдачи и предоставленные в связи с этим дни отдыха.

Подписан закон, предусматривающий формирование реестра должников по алиментным обязательствам

Глава государства 22.05.2024 подписал Федеральный закон «О внесении изменений в Федеральный закон «Об исполнительном производстве».

Федеральным законом предусматривается формирование реестра должников по алиментным обязательствам, являющегося составной частью банка данных, содержащего сведения, необходимые для осуществления задач по принудительному исполнению судебных актов, актов других органов и должностных лиц, который создается и ведется, в том числе в электронном виде, Федеральной службой судебных приставов.

Согласно Федеральному закону в реестр должников по алиментным обязательствам включаются сведения о должниках по алиментным обязательствам, привлеченных к административной и (или) уголовной ответственности за неуплату средств на содержание несовершеннолетних детей или нетрудоспособных детей, достигших восемнадцатилетнего возраста, либо нетрудоспособных родителей и (или) объявленных судебным приставом-исполнителем в розыск.

Федеральным законом устанавливается, что сведения по исполнительным производствам, должники по которым включены в реестр должников по алиментным обязательствам, являются общедоступными до исключения сведений о должнике по алиментным обязательствам из указанного реестра в связи с полным погашением задолженности или по другим основаниям, установленным в соответствии с порядком создания и ведения банка данных.

Лужской городской прокуратурой осуществлено посещение воспитанников Толмачевского ресурсного центра по содействию семейному устройству

В преддверии Дня защиты детей работники Лужской городской прокуратуры посетили ГБУ ЛО «Толмачевский ресурсный центр по содействию семейному устройству».

Представители надзорного ведомства поздравили воспитанников и педагогов с Международным днем защиты детей и началом школьных каникул, пожелали им крепкого здоровья, успехов, хорошего отдыха, ярких впечатлений и вручили сладкие подарки.

С детьми проведена беседа на предмет безопасного отдыха в летний период, при этом уделено внимание вопросам запрета на самостоятельный отдых у воды и опасностям прогулок на заброшенных территориях.

По сложившейся традиции мероприятие закончилось дружным чаепитием с ребятами со сладкими подарками, подготовленными Лужской городской прокуратурой.

ЧЕЛОВЕК И ПРИРОДА

История чудесного спасения Боцмана

Собака – лучший друг человека. И когда нашим четвероногим друзьям нужна помощь, мы реагируем незамедлительно.

Эту историю на своей странице ВКонтакте рассказали сотрудники одной из лужских ветеринарных клиник:

«Этот несчастный щенок попал под поезд в поселке Торковичи. Чудом он выжил, но лишился передней лапы. Малыш лежал на рельсах, истекал кровью и скулил…

Чудом нашелся добрый человек – Алексей, который забрал щенка и привез к нам в клинику.

Наши хирурги провели операцию по удалению поврежденной культи и обработали раны.

Алексей временно приютил щенка у себя и ежедневно его привозил из Торковичей на обработку швов, а потом и вовсе решил оставить собачку себе.

Сегодня Боцман – так теперь зовут щенка – уже чувствует себя хорошо, окреп и осваивает науку передвижения на трех лапках.

Боцману – здоровья, а Алексею большое спасибо за доброту и неравнодушие!»

01 информирует

ОНДиПР и ОГПС Лужского района сообщают, что в период с 27 мая по 2 июня на территории Луги и Лужского района подразделения противопожарной службы выезжали 8 раз на тушение пожаров, 1 раз на горение мусора и 2 раза на горение сухой травы.

27 мая на пульт диспетчера 135 ПЧ ОГПС Лужского района поступило сообщение о пожаре по адресу: Толмачевское ГП, п. Плоское, ул. Заводская, д. 13-А.

28 мая пожарных вызывали в СНТ Железнодорожник Мшинского массива.

30 мая произошел пожар в квартире по адресу: пос. Оредеж, ул. Ленина, д. 12; горело неэксплуатируемое строение в Луге на ул. Железнодорожной; пожарные тушили 2 неэксплуатируемых автомобиля в пос. Толмачево у д. 10 в Старом переулке.

31 мая на пульт диспетчера 135 ПЧ ОГПС Лужского района поступило сообщение о возгорании автомобиля в Городке.

1 июня случился пожар в бане в д. Александровка Скребловского СП и горело строение в СНТ Светоч Мшинского массива.

Обстоятельства и причины пожаров устанавливаются дознавателями.

АКЦИЯ

Армия против наркотиков

В Вооруженных силах Российской Федерации в период с 1 по 30 июня проводится месячник противодействия наркомании – всеармейская акция «Армия против наркотиков!»

Незаконный оборот и потребление наркотиков – одна из наиболее острых проблем современности, представляющая угрозу национальной безопасности государства, его экономике и здоровью населения. Современная наркоситуация в России остается напряженной и характеризуется расширением масштабов незаконного оборота наркотиков, появлением их новых видов. Сложившаяся обстановка требует системного подхода к профилактике наркомании. Должностные лица военной комендатуры (гарнизона, 2 разряда) г. Луги систематически выезжают в воинские части, дислоцированные на территории Лужского гарнизона, где совместно с командованием проводят профилактические мероприятия.

Основной целью акции является акцентирование внимания на проблеме, концентрация усилий органов военного управления всех уровней в этом направлении. Целями месячника противодействия наркомании также являются пропаганда здорового образа жизни, активизация работы по недопущению незаконного потребления наркотических средств и психотропных веществ военнослужащими и членами их семей.

В рамках проводимой акции должностными лицами военной полиции г. Луги с привлечением сотрудников кадровых органов и военной прокуратуры будет реализована работа по доведению до личного состава воинских частей Лужского местного гарнизона информации о пагубных последствиях на организм человека потребления наркотических средств, психотропных веществ и их прекурсоров, а также порядка наказания военнослужащих в связи с немедицинским потреблением наркотических средств или психотропных веществ без назначения врача либо новых психоактивных веществ.

По вопросам организации взаимодействия при проведении акции и оказания юридической помощи по противодействию наркомании обращаться по телефону 8 (81372) 2-14-13 или по адресу: г. Луга, пр. Урицкого, д. 42 47

Врио военного коменданта военной комендатуры (гарнизона, 2 разряда) г. Луги капитан В. Мелеховец

ОМВД России по Лужскому району сообщает

С 27 мая по 2 июня в дежурную часть ОМВД России по Лужскому району поступило 344 заявления и сообщения о преступлениях, административных правонарушениях и происшествиях.

Должностными лицами органов предварительного расследования возбуждено 23 уголовных дела, раскрыто 1 преступление по горячим следам и 7 из ранее совершенных.

На территории Лужского района произошло 20 дорожно-транспортных происшествий, из них 2 с пострадавшими.

27 мая в ОМВД России по Лужскому району зарегистрировано заявление Х. по факту утраты банковской карты, с которой впоследствии были списаны деньги в сумме 4 500 руб. посредством оплаты покупок в магазинах в Луги. Возбуждено уголовное дело по п. «г» ч. 3 ст. 158 УК РФ.

Зарегистрированы заявления Д. и М. по факту оформления на них кредитов в банках без их ведома, ущерб составил и 51 484 и 18 410 рублей.

Зарегистрировано сообщение И. по факту списания с его банковского счета денежных средств в сумме 48 000 рублей.

Возбуждено уголовное дело по ст. 322.3 УК РФ в отношении П. Сотрудниками полиции установлено, что П. по месту своего жительства незаконно поставила на миграционный учет иностранных граждан, не имея намерения предоставлять им жилплощадь для проживания.

28 мая следственным отделом возбуждено уголовное дело по ч. 3 ст. 30, ч. 5 ст. 228.1 УК РФ в отношении В. и З., которые пытались сбыть наркотические средства в особо крупном размере.

В ОМВД России по Лужскому району зарегистрировано сообщение П. о том, что 27 мая при прокладке газопровода на участке в дер. Шалово в земле были обнаружены человеческие останки и оружие. По данному факту проводится проверка.

Зарегистрировано заявление А. о том, что в апреле через сайт в социальной сети Интернет она приобрела товар, оплатив его стоимость, однако товар не получила до настоящего времени, деньги ей не возвращены, ущерб составил 12 778 рублей. Возбуждено уголовное дело по ч. 2 ст. 159 УК РФ.

29 мая отделением дознания возбуждено уголовное дело по ч. 1 ст. 167 УК РФ в отношении Р., который повредил автомашину И.: облил краской и проколол покрышки.

30 мая сотрудниками полиции установлен К., который 24 мая в дер. Турово совершил кражу имущества из дома. Ранее по данному факту было подано заявление З. и возбуждено уголовное дело по п. «а» ч. 3 ст. 158 УК РФ.

При проведении на территории Лужского района профилактических мероприятий сотрудники ДПС УГИБДД ГУ МВД России по г. Санкт-Петербургу и Ленинградской области остановили автомобиль под управлением гражданина Республики Узбекистан Р., который незаконно приобрел и хранил при себе наркотическое средство (производное метилового эфира) массой более 2 г, что является крупным размером. По данному факту следственным отделом возбуждено уголовное дело по признакам состава преступления, предусмотренного ч. 2 ст.228 УК РФ, подозреваемый задержан в порядке ст. 91 УПК РФ.

1 июня следственным отделом возбуждено уголовное дело по признакам состава преступления, предусмотренного ч. 1 ст. 111 УК РФ, в отношении жителя г. Луги, который в марте 2024 г. во время ссоры с сожительницей нанес ей телесные повреждения, относящиеся к категории тяжкого вреда здоровью.

ОТДЕЛ ПО ВОПРОСАМ МИГРАЦИИ ОМВД РОССИИ ПО ЛУЖСКОМУ РАЙОНУ ИНФОРМИРУЕТ

Уважаемые иностранные граждане!

Информируем вас о том, что в случае неуплаты административных штрафов в сроки, установленные статьей 32.2 Кодекса об административных правонарушениях Российской Федерации, в отношении вас может быть принято решение о запрете въезда в Российскую Федерацию на основании подпункта 10 части первой статьи 27 Федерального закона от 15 августа 1996 г. № 114-ФЗ «О порядке выезда из Российской Федерации и въезда в Российскую Федерацию».

В этом случае въезд в Российскую Федерацию не разрешается до осуществления соответствующих выплат в полном объеме.

ЛЕНИНГРАДСКАЯ ПАНОРАМА

ЭКОНОМИКА

Алюминиевая промышленность стала настоящим «железным хребтом» России в период санкций. Корпуса для самолётов и автомобильные диски, мосты и оконные профили, медицинские изделия и даже протезы для инвалидов — всё это наша страна сегодня производит из алюминия. Кроме того, индустрия обеспечивает свыше полумиллиона россиян рабочими местами, а регионы присутствия — современной социальной инфраструктурой. О перспективах отрасли и о том, какую роль в ней может играть 47 регион, — в материале «Ленинградской панорамы».

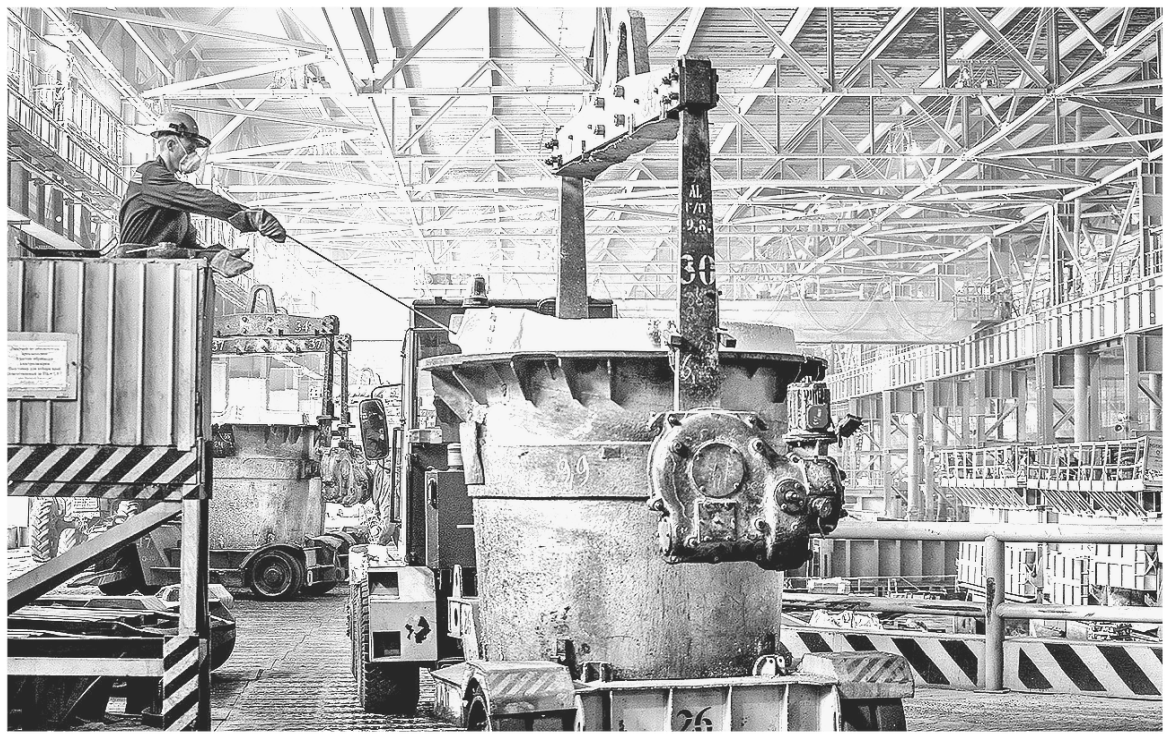

СТРАНА ДАЁТ МЕТАЛЛ

ПРОИЗВОДСТВО АЛЮМИНИЯ ПОЗВОЛЯЕТ РОССИИ УСПЕШНО СДЕРЖИВАТЬ ЗАПАДНЫЕ САНКЦИИ И РАЗВИВАТЬ СОВРЕМЕННЫЕ ТЕХНОЛОГИИ

МЕТАЛЛ БУДУЩЕГО

Сами металлурги называют 13 элемент таблицы Менделеева «металлом будущего». Сегодня из него производят не только привычные всем ложки и кастрюли или знаменитые сплавы для летательных аппаратов. В 21 веке без алюминия нельзя представить машиностроение и энергетику, строительство и медицину. Этот металл критически необходим России для обеспечения промышленного суверенитета страны и технологического развития. Его роль в экономике особенно ярко «подсветили» западные санкции, когда всем стало понятно: в ближайшие годы России предстоит опираться на собственные силы и ресурсы.

— Алюминиевая отрасль — базис для построения экономики замкнутого цикла, так как этот металл может быть переработан бесконечное число раз без потери свойств, причём срок службы изделий из него превышает 90 лет, — поясняет Ирина Казовская, председатель Алюминиевой ассоциации России. — По нашим подсчётам, потребление «крылатого металла» на внутреннем рынке должно вырасти более чем на 400–500 тыс. тонн и составить 1,5 млн тонн ежегодно к 2026 году. В показателях на душу населения это составит около 10 кг в год, приблизившись к постоянно растущему среднемировому значению.

Значительная часть этих объёмов — высокотехнологичное производство. Например, изготовление литых компонентов, легкосплавных колёс и двигателей для автопрома. Или же развитие городской, причальной и дорожной инфраструктуры. А ещё — новые кабели для энергосетей, пассажирские вагоны для скоростных магистралей и метро, развитие авиации и судостроения, импортозамещение в сфере строительства и энергетики.

Ирина Казовская, председатель Алюминиевой ассоциации РФ

Показателен пример «Русала», который внедрил и за несколько лет утроил поставки порошковых сплавов для протезирования методом 3D-печати. Это решение существенно упростило производство протезов для медицинской отрасли, в том числе для ветеранов боевых действий. Другой яркий проект «Русала» — строительство взлётно-посадочных полос из алюминия. Перспективное решение рассчитано на развитие аэродромной инфраструктуры для малой авиации и повышение транспортной доступности удалённых и труднодоступных районов.

— Ещё одно ноу-хау — алюминиевый сплав в электропроводке. Вот уже несколько лет проводка из высокотехнологичных алюминиевых сплавов активно используется в России при строительстве многоквартирных домов, — дополняет список инноваций Ирина Казовская.

ВРЕМЯ ВЫЗОВОВ

Главный вызов, который стоит перед алюминиевой отраслью сегодня, — найти баланс между внутренним потреблением и экспортом. Исторически наша страна поставляла весомую часть продукции из «летучего металла» за границу. Даже в период санкций страны Запада не смогли отказаться от российского алюминия. К началу 2024 года Евросоюз увеличил его поставки на 66%. Как говорят эксперты, европейцы наращивают закупки в страхе перед новыми санкциями. Те же США и Британия уже ввели полный запрет на ввоз алюминия из России. Неудивительно: американцы и здесь рады устранить конкурента, чтобы протолкнуть на рынок более дорогой и гораздо менее популярный металл из США.

Чем не повод для того, чтобы поставлять больше продукции на собственный рынок? С этим согласны представители Алюминиевой ассоциации России.

— Действительно, только четверть от объёмов производства потребляется на внутреннем рынке. Россия занимает второе место по производству первичного алюминия после Китая. Сейчас это 4 млн тонн в год, или 5,6% мирового производства. Важно повышать мощности, а вместе с тем и спрос, культуру применения алюминия в России, — считает Ирина Казовская.

На этом пути необходимо решить ещё одну проблему — дефицит сырья. Несколько десятилетий Россия фактически занималась переработкой металла, закупая глинозём у «западных партнёров». Санкции поставили под сомнение и эту практику.

— Вся алюминиевая отрасль сейчас находится под беспрецедентным давлением. Более половины сырья мы завозим из-за рубежа, а это очень сложно. Нам предстоит инвестировать в сырьевую базу, создавая при этом социальные проекты для населения, проводя экологическую модернизацию заводов, — резюмирует Ирина Казовская.

ЭКОЛОГИЧНОЕ ПРОИЗВОДСТВО

Ключевая роль в решении обозначенных проблем отводится Ленинградской области. Именно здесь «Русал» планирует построить глинозёмный завод, который станет сырьевой базой для лидера алюминиевой промышленности. В 2028 году должна заработать первая очередь проекта мощностью до 2.4 млн тонн год, а к 2032 году построят и вторую очередь с аналогичной мощностью.

Ожидается, что 47 регион получит от «Русала» многомиллионные налоги и свыше 7 тысяч рабочих мест.

Это больше, чем население таких городов, как Любань, Каменногорск и Приморск. Место расположения завода ещё обсуждается. В качестве основных вариантов рассматриваются участки между Усть-Лугой и Сосновым Бором.

— Первоначально хотели разместить рядом с Сосновоборской атомной станцией. Но нам удалось объяснить, что здесь строить нельзя. Надо строить рядом с портом, но не попасть в санитарную зону и на особо охраняемые территории. Пока была одна из точек выбрана — это равное удаление и от порта, и от Соснового Бора, — объяснил ситуацию губернатор Ленобласти Александр Дрозденко.

Что до экологии, то уже сегодня «Русал» инвестирует около 400 млрд рублей в новые стандарты производства. Это первая в мире компания, освоившая технологию инертных анодов, полностью исключающую выбросы парниковых газов и ряда загрязнителей. Более того, применение технологии сопровождается выделением кислорода. А производство алюминиевой фольги от «Русала» официально признано самым чистым в мире.

А главное, что новый завод должен стать градообразующим для целого района. Опыт показывает: «Русал» инвестирует в благоустройство территорий, образовательные программы, трудоустройство, науку, культуру и спорт. И его приход в любую местность всегда сопровождается повышением уровня жизни людей, реальным преображением городов и посёлков.

ИЛЬЯ БУНИН

ФОТО: АЛЮМИНИЕВАЯ АССОЦИАЦИЯ РОССИИ

В рамках социальных программ «Русал» проводит субботники на зелёных территориях в регионах присутствия

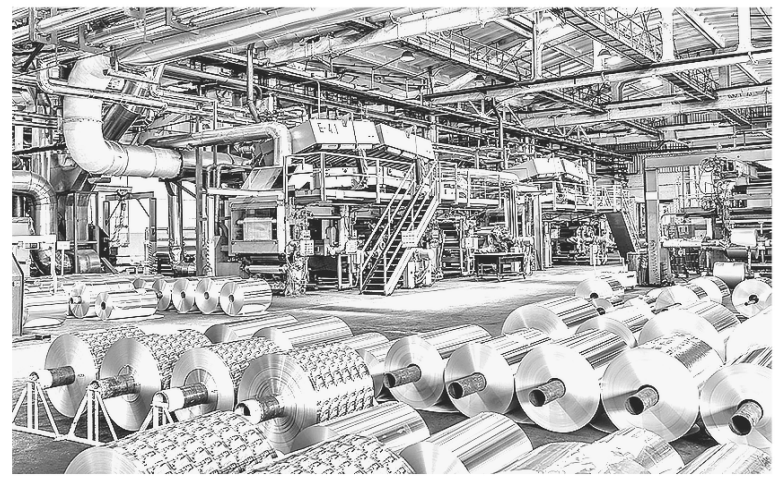

ЖИВОТНЫЙ МИР ЛЕНИНГРАДСКОЙ ОБЛАСТИ

Действительно ли глухарь глухой? Зачем эти птицы каждую весну собираются в одних и тех же местах? Могут ли они напасть на человека? Об этом и многом другом читателям «Ленинградской панорамы» рассказывает Павел Глазков — кандидат биологических наук, телеведущий, автор канала о животных «Каждой твари по паре».

ГЛУХАРЬ — ПТИЦА ЛЕНИНГРАДСКОГО ЛЕСА

БИОЛОГ ПАВЕЛ ГЛАЗКОВ — ОБ УДИВИТЕЛЬНОЙ ПТИЦЕ СЕМЕЙСТВА ФАЗАНОВЫХ

САМАЯ КРУПНАЯ ПТИЦА

Думаю, многим из вас хорошо известно народное выражение: «Эх ты, глухая тетеря!» Так обращаются к человеку, который по невнимательности что-нибудь не услышал. А вы не задумывались, почему «глухая» — именно «тетеря»?

Итак, по порядку. Самой крупной птицей лесов — не только нашей Ленинградской области, но и всей России — является глухарь. В древности на Руси глухаря называли «глухим тетеревом» или «глухой тетерей». То есть, кроме обычного тетерева, был ещё «глухой тетерев», он же глухарь.

Глухарь не только самая крупная птица наших лесов, но и одна из самых красивых. Во время видеосъёмки из специальной маскировочной засидки мне не раз удавалось разглядеть его с расстояния нескольких метров. Грудь у самца фиолетово-зелёная с металлическим отливом. Удлинённые перья на подбородке образуют величественную бороду. На голове чётко выделяются красные брови и крючкообразный, мощный, как у орла, клюв. Любопытно, что большой веерообразный хвост глухаря состоит ровно из 18 перьев. Что до его веса, то он может доходить до 5 килограммов. А глухарки вдвое меньше самцов и имеют пёструю маскировочную окраску.

Голову глухаря украшают красные брови и мощный клюв

БИТВА ЗА ЛЮБОВЬ

Основную часть жизни глухари проводят в гордом одиночестве. И только раз в году, начиная с конца зимы, они концентрируются в определенном месте, которое называется токовищем, где происходит таинство брачных отношений.

Всю свою жизнь глухарь преданно встречает весну на одном и том же току. Ещё в феврале на этом месте самцы начинают обозначать свою территорию, куда весной они будут приглашать самок. Чтобы «застолбить» персональный участок, глухарь важно рассхаживает с опущенными крыльями и буквально рисует на снегу замысловатые «чертежи». Кстати, по этим рисункам на снегу я и нахожу глухариные тока. На одной такой территории одновременно может собираться около 15–20 крупных птиц.

Активный этап брачного периода у глухарей выпадает на весну: с апреля по май. В течение всего этого времени каждый глухарь ревностно охраняет свой индивидуальный участок. Центр тока считается наиболее престижным местом, поэтому участки здесь занимают самые сильные и взрослые самцы. Именно с ними чаще всего и спаривается глухарки.

Глухари прилетают на токовище ещё с вечера. И терпеливо ждут, чтобы рано утром, затемно, сидя на дереве, начать исполнять свою знаменитую брачную песнь. Во время пения глухарь принимает особую позу. Хвост его раскрывается широким веером, а голова и шея поднимаются почти вертикально. Песня глухаря состоит из двух колен: вначале идет серия чётких щелчков, а затем — звук, напоминающий заточку металлического инструмента. Это вторая часть брачной песни, которая так и называется: «точение». Слуховой аппарат птицы устроен таким образом, что во время «точения» глухарь на несколько секунд перестает слышать — буквально глохнет.

Этот момент можно использовать, чтобы приблизиться к птице. Но делать это надо в полной темноте, ведь у глухаря очень хорошее зрение. За короткое время можно успеть сделать ровно 3 шага вперёд — и замереть. Следующие три шага получится пройти, когда птица снова заповёт, а иначе она услышит шорох и сразу улетит. Такими короткими перебежками в полной темноте я и приближаюсь к поющему высоко на ветвях глухарю. Прячусь с камерой за деревом и жду наступления рассвета, чтобы полюбоваться им во всей красе.

Посмотрите на глухарей, которые «попались» в видеоловушку Павла Глазкова

Больше интересных фактов — в аудиоподкасте:

Возраст токовищ исчисляется многими десятилетиями. В Ленинградской области известны глухариные тока, возраст которых более века. У нас они находятся чаще всего в сосновых лесах и, как правило, на краю болот. Важно знать эти места и в случае вырубки леса ни в коем случае их не трогать, ведь уничтожение традиционных мест токов резко снижает численность глухарей!

С восходом солнца самцы спускаются с деревьев на землю, где продолжают токовать. Важно расхаживая, они высматривают самок. А иногда и конкурентов, с которыми периодически устраивают драки. Глухарки выбирают своих женихов по песне, и когда яркий певец спускается на землю, самки сами подлетают к нему. Нередко около взрослого самца собираются до пяти и более глухарок. Можно наблюдать, как жених, расправив веером хвост, словно павлин, важно расхаживает по земле, поёт, а самки водят вокруг него хоровод. После спаривания глухарки улетают с тока. В укромном месте в земле они вырывают ямку, в которую откладывают яйца. В одиночестве птицы насиживают яйца и затем выращивают птенцов. А самцы тем временем продолжают прилетать на токовище, петь, драться с конкурентами и ждать, когда на них обратит внимание очередная невеста.

ГЛУХАРЬ — ПТИЦА ОСТОРОЖНАЯ

Изредка в природе встречаются крайне агрессивные глухари, они могут нападать даже на человека. Это, конечно же, не норма. Глухарь — крайне осторожная птица. При виде приближающегося человека он всегда улетает, даже если сидит на высоком дереве.

У меня в жизни было несколько встреч с глухарями-драчунами. Впервые — на Южном Урале, а несколько лет назад и у нас в Ленинградской области. Мой совет: при встрече с агрессивной птицей нужно немедленно уходить. Глухарь смело набрасывается на человека, пуская в ход свой острый, загнутый, как у орла, клюв и крылья! Поверьте, эти удары весьма болезненны! После встречи с глухарем-драчуном на моей спине неделю сияли синяки.

Глухарь нападает на человека только на участке, который считает исключительно своим, и не терпит гостей, за исключением, конечно же, вожделенных глухарок.

Чтобы поснимать для истории встречу с драчуном, пришлось искать к птице подход. В прямом смысле слова — договариваться с ней. Прошло около получаса, прежде чем глухарь позволил мне спокойно поснимать себя и даже позировал, сидя на моей спине!

Причину столь необычного поведения учёные пока объяснить не могут. Была гипотеза, что всему виной патологически высокий уровень половых гормонов в брачный период — весной. Но в то же время описаны встречи с глухарями-драчунами и осенью, и даже зимой, когда самцы нападали на лыжников и сноубордистов.

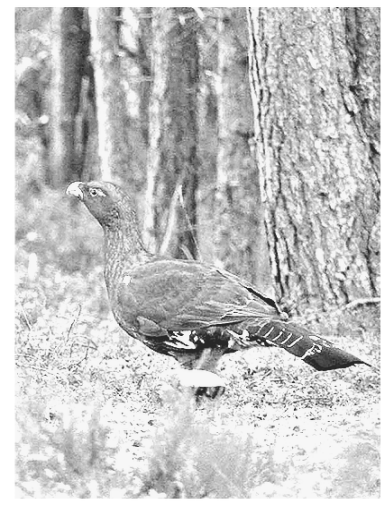

Весна — период брачных игр у глухарей

Ещё один интересный факт про глухаря: зимой его основная еда — это хвоя сосны. И чтобы перетереть эту грубую пищу, с осени глухарь заглатывает мелкие камешки, которые по-научному называются гастролитами. Прямо в своём желудке он устраивает «склад» из тщательно отобранных, максимально крепких камешков. К наступлению холодов в животе у глухаря их должно быть около 1000, иначе ему не перезимовать (у глухарок камешков примерно вполовину меньше). Недостаток в желудке гастролитов — одна из основных причин гибели этих птиц зимой.

По данным комитета по охране животного мира Ленинградской области, в нашем регионе обитает более 34 тысяч глухарей. Поэтому во время прогулки в лесу есть большая вероятность увидеть этого красавца. Главное — к нему не приближаться: а то вдруг вам повстречался именно тот глухарь-драчун?

Любите и берегите природу!

Павлу Глазкову удалось подобраться к глухарю ради совместного фото

ПАВЕЛ ГЛАЗКОВ
ФОТО АВТОРА

ШКОЛЬНАЯ ЖИЗНЬ

Продолжается основной этап сдачи выпускниками единого государственного экзамена (ЕГЭ)

За плечами у лужских одиннадцатиклассников пройдены экзамены по обязательным предметам: русскому языку и математике, а также по предметам по выбору: химии, географии, литературе, физике и обществознанию.

Впереди у ребят сдача экзаменов по биологии, истории и «высокотехнологичным» экзаменам по информатике и иностранным языкам.

Государственный экзамен проводится в единые даты для всех регионов.

«Президентская» реформа ЕГЭ в 2024 году дает выпускникам право пересдать один экзамен. Рособрнадзор предупреждает, что при пересдаче результаты за первую попытку аннулируются. Таким образом, выпускнику зачтутся баллы, полученные после пересдачи (даже если они ниже предыдущих).

Резервные дни

Период с 13 июня по 5 июля предусмотрен под резервные дни для ЕГЭ по всем предметам. Сдать экзамен в эти дни смогут выпускники прошлых лет и те, кто не смог сдать экзамен в основные дни по уважительным причинам, а также те, кто получил неудовлетворительный балл по одному из двух обязательных предметов (русский язык и математика).

Как узнать результаты

Как правило, результаты ЕГЭ становятся известны через семь-десять дней. Узнать их можно на едином информационном портале ЕГЭ, в местном органе образования, в пункте прохождения регистрации или на сайте «Госуслуги», воспользовавшись своим регистрационным номером или номером паспорта.

Апелляцию можно подать при нарушениях процедуры экзамена – например, не хватило экзаменационных бланков, не выдали черновиков или было очень шумно. В таких случаях необходимо написать заявление, не покидая места проведения экзамена. Конфликтная комиссия просмотрит видео с камер и опросит наблюдателей. Отсутствие камер – тоже нарушение. Если комиссия вынесет положительное решение, ЕГЭ разрешат пересдать в резервный день.

Апелляцию можно подать и в случае несогласия с выставленными баллами. Чтобы оспорить оценку, нужно аргументировать свою позицию в заявлении и подать его в установленный срок.

В случае удовлетворения апелляции комиссия снова полностью проверит работу, при этом баллы могут не только повысить, но и понизить.

Продолжается основной государственный экзамен для девятиклассников

30 мая учащиеся девятых классов общеобразовательных школ Лужского района сдали экзамены по выбранным предметам: географии, истории, физике и химии.

Своими впечатлениями после экзаменов поделилась ученица 9-А класса Толмачевской средней школы Дарья Антонова:

– Когда мне пришлось выбирать предметы для сдачи ОГЭ, я сразу решила, что буду сдавать географию. Во-первых, география – один из самых интересных и любимых моих предметов, где я на каждом уроке узнаю много нового о нашей стране и о мире в целом. Во-вторых, считаю, что сдать экзамен по географии в 9 классе несложно, так как большую часть заданий можно решить, используя карты атласов. На уроках географии и на внеурочных занятиях учитель географии Маргарита Юрьевна Субботина учит нас пользоваться различными источниками информации. Подготовка к экзамену началась еще в 8 классе, когда мы сдавали устный экзамен по географии. В 9 классе с сентября начались внеурочные занятия, где мы повторяли изученный в 5-8 классах материал и разбирали практические задания. Считаю, что если ученик умеет пользоваться картами, то не сдать экзамен по географии просто невозможно.

А вот что сказала о процессе экзамена одна из организаторов в аудитории Наталья Викторовна Маккеева:

– Экзамен прошел в доброжелательной и спокойной атмосфере. Ребята справились с волнением и, заполнив бланки, приступили к выполнению работы. Все учащиеся выполнили задания в положенное время. Работа сотрудников как в аудитории, так и вне аудитории была организована четко и слаженно.

Результаты экзаменов будут известны 13 июня.

КУЛЬТУРА

Наши люди в Союзе художников

Ирина Абакумова на церемонии в Пскове

Май оказался богатым на творческие достижения. Одним из таких можно назвать вступление в Союз художников России талантливой лужской художницы, участника ЛО «Творческий союз лужских художников» Ирины Владимировны Абакумовой. Заслуженное звание нашло своего героя – в данном случае об этом событии уместно сказать именно так.

В свое время Ирина Владимировна Абакумова с отличием окончила Лужскую детскую художественную школу. Требования к ученикам и уровень преподавания в лужской школе всегда были наивысочайшие! Затем с отличием Ирина Владимировна окончила СПбГХУ им. Рериха и СПбГХПА им. Штиглица. А это серьезная такая визитная карточка для любого художника.

Ирина Владимировна часто принимает активное участие в целом ряде выставок высокого уровня. В 2002 г. она победила в конкурсе грантов губернатора СПб в категории «Музы Санкт-Петербурга» в номинации «Графика». В настоящее время ее работы отбирались на такие крупнейшие экспозиции, как «Русский Север», выставки, посвященные блокадному Ленинграду.

Ирина Владимировна прекрасный преподаватель. Можно сказать, что это ее призвание. С 2003 года с небольшими перерывами она преподает в Лужской детской художественной школе. Ученики платят своему Мастеру теплом и любовью, стараются во всем походить на нее. И главное – ее воспитанники регулярно занимают призовые места в конкурсах различного уровня.

И.В. Абакумова награждена грамотами районного комитета образования, благодарственным письмом администрации Лужского муниципального района.

От всей души поздравляем с вступлением в Союз художников России Ирину Владимировну Абакумову. Желаем ей новых творческих побед и достижений, ярких впечатлений, создания необыкновенно захватывающих картин 47

Оксана Бараусова

Успех в Тихвине

31 мая в Тихвине состоялось закрытие областной выставки декоративно-прикладного искусства, народного творчества и народных художественных промыслов Ленинградской области «Традиции и современность».

В экспозиции были представлены 16 направлений декоративно-прикладного искусства и народного творчества 47 региона: роспись по дереву, кружево, тряпичная кукла, традиционный женский головной убор, ткачество, изделия из бересты, резьба по дереву, лоскутная пластика, авторская керамика и другие направления.

Участниками выставки стали и лужане. Наша творческая команда оказалась самой большой: свои работы представили 18 человек. Специальными дипломами были отмечены В.И. Плискин, Т.В. Береснева, Л.Д. Осинина, Н.И. Качан и С.В. Захарова. Жюри особо отметило Валентина Иосифовича Плискина, единственного в области глубинного резчика по дереву, создающего картины. Его любимая тема – русский Север.

В.И. Плискин во время награждения

Группа «Светлячок» простилась с детским садом

Мы от всего родительского сердца выражаем признательность всему коллективу детского сада № 10 комбинированного вида: нашим воспитателям, педагогам, нянечкам, медицинскому работнику, кухонным работникам и заведующей.

Наши детки прощаются с родным и любимым детским садом. Благодаря вам они повзрослели и многому научились в его стенах. Вы дали им необходимые знания и подготовили их к более взрослой жизни. Мы кланяемся вам за ваш нелегкий труд, за терпение, доброту и понимание. Пусть это родительское признание и улыбки наших детей теплом отзовутся в ваших сердцах.

С благодарностью, родители и дети группы «Светлячок»

11 июня 2024 года в 13.00 состоятся публичные слушания по обсуждению отчета «Об исполнении бюджета Мшинского сельского поселения за 2023 год.

Объявление

СТРОИТЕЛЬСТВО ДОМОВ И БАНЬ

– внутренняя и внешняя отделка;
– фундаменты, кровля, заборы;
– сварочные работы;
– демонтажные работы;
– уборка территории.

Тел. 8-911-994-38-10

Реклама

ПРОДАЮ

участок в Скреблове, 13 соток, сад, два домика, колодец, свет, межевание, 500 000 руб.
Тел. 8-999-246-11-67.

• • •

Жигули Гранта хэтчбек, 2019 г., идеально маленький пробег 36 тыс. км.
Тел. 8-921-887-19-09.

• • •

зем. уч. 10 соток в садоводстве Стрешево, садовый домик 21 кв. м, есть эл-во, вода, сад, рядом река Луга, детская площадка. Тел. **8-911-099-78-58.**

• • •

жилой кирпичный дом 90 кв. м в д. Островенка с пропиской, территория СНТ, 22 сотки земли. Все в собственности. Или меняю на квартиру.
Тел. **8-964-390-31-07.**

Объявления

КУПЛЮ

автомобиль в любом состоянии: битый, горелый, неисправный, кредитный, проблемный и т. д. Все оформление за мой счет. Быстро. Дорого.
Тел. +7 (921) 741-07-41.

• • •

старинные иконы и картины от 80 тыс. руб., книги до 1940 г., статуэтки, столовое серебро, сервизы, золотые монеты, буддийские фигуры, знаки, самовары, колокольчики, старинные ювелирные украшения,
Тел. **8-920-075-40-40.**

Объявления

Реклама

ДРОВЯНАЯ БАЗА

Дрова любые, чурками и колотые.
Пиленый горбыль.

Тел.: 8-911-700-84-92, 8-921-762-44-82.

КУПЛЮ ДОМ или ЗЕМ. УЧАСТОК,

денег не пожалею, очень хочу жить за городом.

Тел. 8-906-251-11-11.

Объявление

КУПЛЮ ЖИЛОЙ ДОМ или ЗЕМ. УЧАСТОК в деревне.
Тел. 8-921-314-83-34, Елена.

Объявление

ВАКАНСИИ

ЗАО «Луга СХТ» приглашает на работу:
– **СЛЕСАРЯ**;
– **СВАРЩИКА**;
– **ТОКАРЯ**;
– **ТРАКТОРИСТА**;
– **ВОДИТЕЛЯ** категории С+Е;
– **ИНЖЕНЕРА-МЕХАНИКА** (техника-механика) с водительским удостоверением.
Принимаются ученики.
Обращаться по телефону +7-911-781-51-38.

В ООО «ПЗ» «Урожай» п. Володарское
на постоянную работу требуются **ДОЯРКИ**.
З/п от 60 000 руб.
Предоставляется благоустроенное жилье.
Тел. 8-921-977-95-85.

Частному пансионату требуется:
СИДЕЛКА
График работы – 1/3 (сутки через трое);
З/п – **2 500 руб**. за 1 смену.
Частота выплат – два раза в месяц.
Место работы: п. Толмачево, пансионат «Пристань».
Гарантируем:
официальное трудоустройство;
своевременную оплату труда.
Все дополнительные вопросы по телефону
8-911-147-10-95.

Объявления

ИП КОВТУН СЫПУЧИЕ СТРОЙМАТЕРИАЛЫ:
песок, ПГС, щебень, отсев, камень, шлак, торфогрунт, гравий, асфальтовая крошка и др.
Аренда самосвалов КамАЗ и фронтальных погрузчиков, экскаватора-погрузчика.

Тел.: 8-921-752-22-00, 8-911-984-91-95.

Реклама Св. сер. 47 № 002565303 МРИ ФНС № 2 по ЛО

ЛИЧНОЕ ПОДСОБНОЕ ХОЗЯЙСТВО
дер. Б. ОЗЕРЦЫ
«ПТИЧИЙ ХОРОВОД – КРУГЛЫЙ ГОД»

Продажа первотелок высокой удойности.
ПРОДАЖА БАРАНИНЫ, ГОВЯДИНЫ, КУР И ЯИЦ.
Нетели голштинской породы, бройлерные 2-недельные цыплята, куры-молодки, куры-несушки цветных пород, цыплята несушек, утята, гусята.
Навоз сборный в мешках.

По городу доставка БЕСПЛАТНАЯ.

Тел.: 8-952-382-59-15, 8-911-941-00-93.

Реклама

ИЗВЕЩЕНИЕ О ПРОВЕДЕНИИ СОБРАНИЯ О СОГЛАСОВАНИИ МЕСТОПОЛОЖЕНИЯ ГРАНИЦ ЗЕМЕЛЬНОГО УЧАСТКА

Кадастровым инженером Васильевым Александром Викторовичем, 198216, Санкт-Петербург, пр. Народного Ополчения, д. 10, лит. А, пом. 248-Н, 8-911-831-90-00, ckr@ckr-kadastr.ru, № 31994 регистрации, в отношении земельного участка с кадастровым номером 47:29:0907002:15, расположенного по адресу: Ленинградская область, Лужский район, Осьминское сельское поселение, п. Осьмино, ул. 1-го Мая, д. 56, выполняются кадастровые работы по уточнению местоположения границ земельного участка.

Заказчиком кадастровых работ является **Сякина Светлана Павловна**, Ленинградская область, Лужский район, Осьминское сельское поселение, п. Осьмино, ул. 1-го Мая, д. 56, тел. 8-996-497-12-73.

Собрание заинтересованных лиц по поводу согласования местоположения границ состоится по адресу: Ленинградская область, Лужский район, Осьминское сельское поселение, п. Осьмино, ул. 1-го Мая, д. 56, 9 июля 2024 г. в 12 часов 00 минут.

С проектом межевого плана земельного участка можно ознакомиться по адресу: Санкт-Петербург, проспект Народного Ополчения, д. 10, лит. А, пом. 248-Н. Обоснованные возражения относительно местоположения границ, содержащихся в проекте межевого плана, и требования о проведении согласования местоположения границ земельного участка на местности принимаются с 8 июня 2024 г. по 9 июля 2024 г. по адресу: Санкт-Петербург, пр. Народного Ополчения, д. 10, лит. А, пом. 248-Н.

Смежные земельные участки, с правообладателями которых требуется согласовать местоположение границ: Ленинградская область, Лужский район, Осьминское сельское поселение, п. Осьмино, ул. 1-го Мая, земельные участки в кадастровом квартале 47:29:0907002 и все заинтересованные лица.

При проведении согласования местоположения границ при себе необходимо иметь документ, удостоверяющий личность, а также документы о правах на земельный участок (часть 12 статьи 39, часть 2 статьи 40 Федерального закона от 24.07.2007 г. № 221-ФЗ «О кадастровой деятельности»).

Объявление

ШВЕЙНАЯ МАСТЕРСКАЯ "МАСТЕРИЦА"

ВЫПОЛНЯЕТ работы по ремонту одежды любой сложности, в том числе срочно.
РАБОТАЕМ с текстилем, плащовкой, трикотажем, кожей.
ПРОИЗВОДИТСЯ замена молний, бегунков, кнопок, обработка штор и мн. другое.

Мастерская расположена по адресу: пр. Урицкого, 46, на большом рынке в главном вещевом павильоне, секция № 85 по центральному проходу.
Время работы с 9.00 до 16.00
(выходной – воскр., пон.)

Тел. +7-911-093-63-17.

Реклама

ИЗВЕЩЕНИЕ О ПРОВЕДЕНИИ СОБРАНИЯ О СОГЛАСОВАНИИ МЕСТОПОЛОЖЕНИЯ ГРАНИЦ ЗЕМЕЛЬНОГО УЧАСТКА

Кадастровым инженером Чернобаевым Дмитрием Владимировичем, почтовый адрес: Ленинградская обл., г. Луга, ул. Миккели, д. 11, кв. 6, эл. почта: kadastr.luga@mail.ru, тел. 8-911-971-32-52, № 4670 регистрации в государственном реестре лиц, осуществляющих кадастровую деятельность, выполняются кадастровые работы по образованию земельного участка, расположенного: Ленинградская обл., Лужский р-он, Лужское ГП, д. Стояновщина, ул. Железнодорожная, з/у 5. Заказчиком кадастровых работ является **Карпов С.А.**, почтовый адрес: Ленинградская обл., Всеволожский р-он, г. Кудрово, пр. Европейский, д. 14, к. 2, кв. 465, тел. 8-981-845-50-22.

Собрание по поводу согласования местоположения границы состоится по адресу: Ленинградская обл., г. Луга, ул. Т. Петровой, д.1 2 (офис «Лужского кадастрового агентства») 9 июля 2024 г. в 14 часов 00 минут.

С проектом межевого плана земельного участка можно ознакомиться по адресу: Ленинградская обл., г. Луга, ул. Т. Петровой, д. 12.

Требования о проведении согласования местоположения границы земельного участка на местности принимаются с 8 июня 2024 г. по 9 июля 2024 г., обоснованные возражения о местоположении границ земельного участка после ознакомления с проектом межевого плана принимаются с 8 июня 2024 г. по 9 июля 2024 г. по адресу: Ленинградская обл., г. Луга, ул. Т. Петровой, д. 12.

Смежные земельные участки, с правообладателями которых требуется согласовать местоположение границ, расположены: Ленинградская обл., Лужский р-он, Лужское ГП, д. Стояновщина, в кадастровом квартале 47:29:0791001.

При проведении согласования местоположения границ при себе необходимо иметь документ, удостоверяющий личность, а также документы о правах на земельный участок (часть 12 статьи 39, часть 2 статьи 40 Федерального закона от 24.07.2007 г. № 221-ФЗ «О кадастровой деятельности»).

Объявление

Телефон рекламного отдела 2-20-93

ЛУЖСКИЕ МЕТАЛЛОПЛАСТИКОВЫЕ
ОКНА
ЭКОНОМИЯ 45 %
ИЗГОТОВЛЕНИЕ - 5 рабочих дней
www.lugaokna.ru
РАССРОЧКА БЕЗ ПЕРВОГО ВЗНОСА 12 МЕСЯЦЕВ
ПОТОЛКИ, ДВЕРИ
г. Луга, пр. Кирова, 32, с 10.00 до 18.00 без выходных
Т/ф: 8 (81372) 2-29-29 Моб.: +7 (965) 054-79-39
Декларация соответствия
Реклама

Поздравляем с юбилеем Надежду Владимировну МАЗЕПА!

Доченька, родная моя, с твоим днем рождения! В твое 30-летие желаю тебе быть такой же настойчивой, требовательной, как в младенчестве. Будь такой же прилежной и смышленной, как в детстве. Будь такой же задорной, авантюрной и активной, как в подростковом возрасте. Будь мечтательной, романтичной и целеустремленной, как в юношестве. Собери все свои позитивные качества из прошлого и двигайся вперед к новым целям и достижениям. Будь счастлива, наша девочка!

Мама, бабушка, сестра, свояк и родные

Металлопластиковые ОКНА, двери, лоджии AL купе, балконы, межкомнатные деревянные двери, металлические двери, ламинат, АРКИ, НАТЯЖНЫЕ ПОТОЛКИ
Немецкое качество, замер, доставка, установка, изготовление от 5 раб. дн.
Застеклим от квартиры до завода.
Адрес: г. Луга, пр. Кирова, 68 (маг. "Восьмерка").
Работаем с 10.00 до 18.00.
Тел.: 4-35-45, 8-921-636-96-05, 8-921-751-54-00.
На выбор система профилей КБЕ VEKA
термометр и средства для мытья окон - В ПОДАРОК!
РАССРОЧКА до трех месяцев!
Декларация соответствия
Реклама

Фотоателье Алмаз
*Фото на документы. *Ксерокопия документов. *Ламинирование. *Сканирование документов. *Отправка файлов по эл. почте. *Печать фотографий разного формата. *Реставрация фотографий. Фото на холсте. *Оцифровка видеокассет. *Изготовление выпускных альбомов.
Обращайтесь: г. Луга, пр. Кирова, 77, тел. 8-911-097-09-85.
Реклама

СТРОИТЕЛЬСТВО, РЕМОНТ и ОТДЕЛКА
СТРОИТЕЛЬНАЯ БРИГАДА ВЫПОЛНИТ ВСЕ ВИДЫ СТРОИТЕЛЬНЫХ РАБОТ
КАЧЕСТВЕННАЯ РАБОТА ОПЫТНЫЕ МАСТЕРА
СТРОИТЕЛЬ
8(993)4-90-60-90
Кирилл
Реклама

Пансионат для пожилых "Пристань"
- Проживание в комфортных условиях
- Круглосуточный уход и наблюдение
- 5-разовое питание
- Вежливый и обходительный персонал
- Все условия для людей с ограниченными возможностями здоровья

Адрес: пос. Толмачево.
Тел. 8-929-101-93-14,
сайт : www.zabota-luga.ru
Реклама

ПРЕДЛАГАЕМ СЕНО, покос 2024 года.
Цена 400 руб. Зеленое, без метелок, влажность 15-18%. Рулоны 1 200х1 200 см, в сетке, вес около 250 кг.
Партия от 10 тонн, находимся в Псковской области.
Принимаем предзаказы.
ЗВОНИТЕ по тел. +7-911-379-97-95.
Реклама

БУРЕНИЕ СКВАЖИН НА ВОДУ
Подключение водоснабжения и отопления под ключ (разводка по дому, автоматика).
Канализация, септики.
Рассрочка на выгодных для вас условиях.
Цена приемлемо-договорная.
Выезд и консультация бесплатно. Тел. 8-905-206-12-12.
Реклама

ПГС, ПЕСОК, УГОЛЬ, ЩЕБЕНЬ разной фракции, ДРОВА.
Аренда спецтехники: ЭКСКАВАТОР, ПОГРУЗЧИК.
Тел. 8-905-263-19-73.
Реклама

БЕТОН с завода
Качество, недорого, быстрая доставка.
Тел. 8-965-003-92-01.
Реклама

Транспортировка лежачих больных
КРУГЛОСУТОЧНО С ПОДЪЕМОМ НА ЭТАЖ
по Луге, Санкт-Петербургу, Ленинградской области
– перевозка больных любой сложности;
– спуск больных к машине скорой помощи.
Тел.: 8-921-400-06-07, 8-921-320-73-92.
Реклама

Услуги манипулятора. Дрова, горбыль, песок, ПГС, торф, земля, навоз, камень, уголь, щебень, вывоз мусора, расчистка участков. Разборка зданий. Строительство заборов. Копка колодцев, канализации, продажа/доставка ЖБ колец, стр. материалов.
Тел. 8-909-586-27-11.
Реклама

Дрова колотые, горбыль пиленый, недорого; доставка по Луге БЕСПЛАТНО.
Телефон 8-911-228-62-51.
Реклама

Ремонт **ХОЛОДИЛЬНИКОВ, СТИРАЛЬНЫХ И ПОСУДОМОЕЧНЫХ МАШИН** на дому.
Гарантия. Пенсионерам скидка.
Выезд за город, на дачу.
Тел. 8-921-966-14-13.
Реклама

ЗАГОРОДНОЕ СТРОИТЕЛЬСТВО
- Кровля любой сложности
- Фундаменты
- Демонтаж любых сооружений
- Сварочные работы
- Внутренняя и внешняя отделка

+7 (981) 910 21 21
наличный и безналичный расчет
Реклама

УГОЛЬ, ПЕСОК, ЩЕБЕНЬ, БЕТОН разных марок.
Аренда **АВТОБЕТОНОСМЕСИТЕЛЯ, ВИБРОРЕЙКИ.**
Тел. 8-965-003-92-01.
Реклама

ГОРБЫЛЬ – 5 000 руб.
БЕРЕЗА + ОЛЬХА – 11 500 руб., СМЕСЬ – 11 000 руб.
Доставка по городу и району.
Тел. 8-999-06-06-026.
Реклама

ИЗГОТОВЛЕНИЕ ПОРТРЕТА НА КРЕСТ ИЛИ ПАМЯТНИК, С НАДПИСЬЮ И БЕЗ
На эмалированном металле, фарфоре, керамике, камне, стекле. Размеры: от 6х9 см до 60х120 см.
Производим ретушь и восстановление фото.
Обращайтесь: г. Луга, пр. Кирова, 77, Фотоателье Алмаз, тел. 8-911-097-09-85.
Реклама

ОРГАНИЗАЦИЯ ПРОДАЕТ ПИЛОМАТЕРИАЛЫ любых сечений.
ДРОВА долготье (лесовоз), береза, осина, ольха.
ДОСТАВКА по городу и району.
Тел.: 8-911-228-54-21, 8-911-708-85-67.
Реклама

РИТУАЛЬНЫЙ МАГАЗИН
- Ритуальные услуги – **ПОЛНЫЙ КОМПЛЕКС.**
- Транспортировка усопших.
- Помощь в оформлении документов бесплатно.
- Памятники. Ограды. Столы. Скамейки.

Возможна установка.
НА ОФОРМЛЕНИЕ ПАМЯТНИКА СКИДКА до 30%.
НИЗКИЕ ЦЕНЫ, СКИДКИ, РАССРОЧКА.
Адрес магазина: г. Луга, ул. Новая, д. 7.
Тел.: 8-981-737-62-52, 8-981-951-04-05.
Реклама

ИП Иванекин А.П.
Аренда спецтехники.
Благоустройство территории.
Ландшафтный дизайн.
Все виды земляных работ. Водоотвод.
Профессионализм, качество, своевременное выполнение работ гарантируем.
Тел.: 8-921-922-91-41, 8-921-344-36-81.
Реклама

Памятники «Черный гранит»
СЕЗОННОЕ ПРЕДЛОЖЕНИЕ:
комплект из гранита (стела, подставка, цветник) СО СКИДКОЙ 30%!
Установка, доставка, ограды, скамейки, столы;
г. Луга, ЦЕНТРАЛЬНЫЙ РЫНОК, пр. Кирова, д. 55/2.
Тел. 8-921-553-07-87.
Реклама

АДРЕС РЕДАКЦИИ И ИЗДАТЕЛЯ: 188230, Ленинградская обл., г. Луга, пр. Кирова 73. E-mail: lp@luga.ru.

ТЕЛЕФОНЫ: секретарь, рекламный отдел **2-20-93**, бухгалтерия **2-22-49**. **Факс: 2-20-93.**

УЧРЕДИТЕЛИ: АНО "Редакция газеты "Лужская правда", комитет по печати Ленинградской области, администрация Лужского муниципального района
Тираж 3250

Главный редактор Л.А. БЕКЕТОВА
Газета отпечатана в ООО "Фирма "Курьер" 196105, Санкт-Петербург, ул. Благодатная, 63, корп. 6

Дата выхода в свет 8.06.24
В розницу цена свободная.
Наш подписной индекс ПИ 711
16+
Мнение редакции не всегда совпадает с мнением авторов.
Регистрационное свидетельство ПИ № ТУ 78-00553 выдано управлением Федеральной службы по надзору в сфере связи, информационных технологий и массовых коммуникаций по СПб и ЛО 16 апреля 2010 г.
Заказ 485
20 50 80